



# “MUJER CAMPESINA DE CORAZÓN VALIENTE”

**VIOLENCIA DE GÉNERO EN LA MUJER CAMPESINA DE LA JUNTA DE ACCIÓN COMUNAL DE LA VEREDA SANTA ROSA DE SANTANDER DE QUILICHAO**

ELABORADO POR:

KIMBERLYVANESSA BERRIO OLAYA  
FERLLY VALENTINA CASSO ZAPE



# TABLA DE CONTENIDO



1° Portada

2° Tabla de contenido

4° Resumen

6° Palabras claves

7° Introducción

8° Justificación

9° Objetivo

10° Contextualización

13° Conceptos

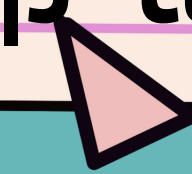

# TABLA DE CONTENIDO



**24° Derechos**

**26° Rol del trabajador social**

**29° Redes de apoyo**

**31° Ruta de atención**

**33° Ven y interactúa**

**35° Actividad**

**36° Así se vive la violencia**

**37° Webgrafia**

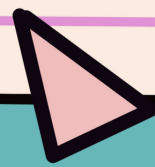

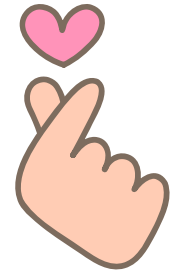

# RESUMEN



Es importante reconocer a la violencia de género y sus afectaciones psicosociales como una problemática que afecta a las mujeres, no solo de la zona urbana sino también de la zona rural, dicho de otra manera mujeres que por sus costumbres culturales permiten practicas de violencia. Por esta razón el contenido de esta cartilla es importante, ya que sensibilizara a la comunidad sobre la violencia de género contra la mujer campesina dado a que es fundamental la detección temprana de estas prácticas.



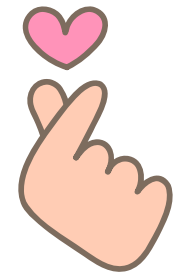

# RESUMEN



La idea es que esta estrategia permita fomentar cambios sociales en esta comunidad y en las mujeres campesinas, en este caso de la vereda Santa Rosa, a reconocer las rutas de atención y los derechos que tienen como mujeres, enfocados en la protección desde el Estado. Como también reconocer las afectaciones psicosociales las cuales traen consecuencias devastadoras y son producto de la violencia de género, afectando las relaciones interpersonales de la mujer con la familia, los amigos, el trabajo y su entorno social, generando estrés postraumático y problemas psicológicos como ansiedad y depresión entre otros.





# PALABRAS CLAVES



## AFECTACIONES PSICOSOCIALES

- Entorno social
- Depresión
- Ansiedad

## ESTADO

- Derechos humanos
- Leyes

## VIOLENCIA DE GÉNERO

- Tipos de violencia

## MUJER

- Campesina
- Comunidad
- Sensibilización

## SEGURIDAD

- Redes de apoyo
- Rutas de atención





# Introducción

Esta cartilla da una mirada amplia de lo que esta problemática conlleva, dado a que es importante reconocer a la violencia de género y sus afectaciones psicosociales como una problemática que afecta a las mujeres, no solo de la zona urbana sino también de la zona rural, por ello es importante brindar una información clara y ir educando a la comunidad, sobre lo que esto es y significa. Además que las mujeres campesinas tengan un acercamiento con los conceptos, los derechos y redes de apoyo, donde actúen de la mejor manera en caso de llegar a ser víctima de violencia de género.



## Justificación



La importancia de esta herramienta pedagógica se debe a que permitirá sensibilizar a la comunidad sobre la violencia de género contra la mujer campesina, ya que éste es un escenario que aunque ha presentado cambios en las formas de relacionamiento entre hombres y mujeres todavía persisten prácticas discriminatorias derivadas del patriarcado como es el caso de las agresiones físicas, verbales y actitudinales, por lo tanto el sentido de esta cartilla es que se constituya en una herramienta para la comunidad. Por ello el objetivo de esta estrategia es fomentar cambios sociales, fortalecer su autoestima y resignificar el papel de la mujer, en este caso de la vereda Santa Rosa, además de la importancia de reconocer las rutas de atención y los derechos que tienen como mujeres, enfocados en la protección desde el Estado





# OBJETIVO GENERAL

Sensibilizar a la comunidad sobre las afectaciones psicosociales que genera la violencia de género en la mujer campesina pertenecientes a la Junta de Acción Comunal de la vereda Santa Rosa de Santander de Quilichao.







# CONTEXTUALIZACIÓN

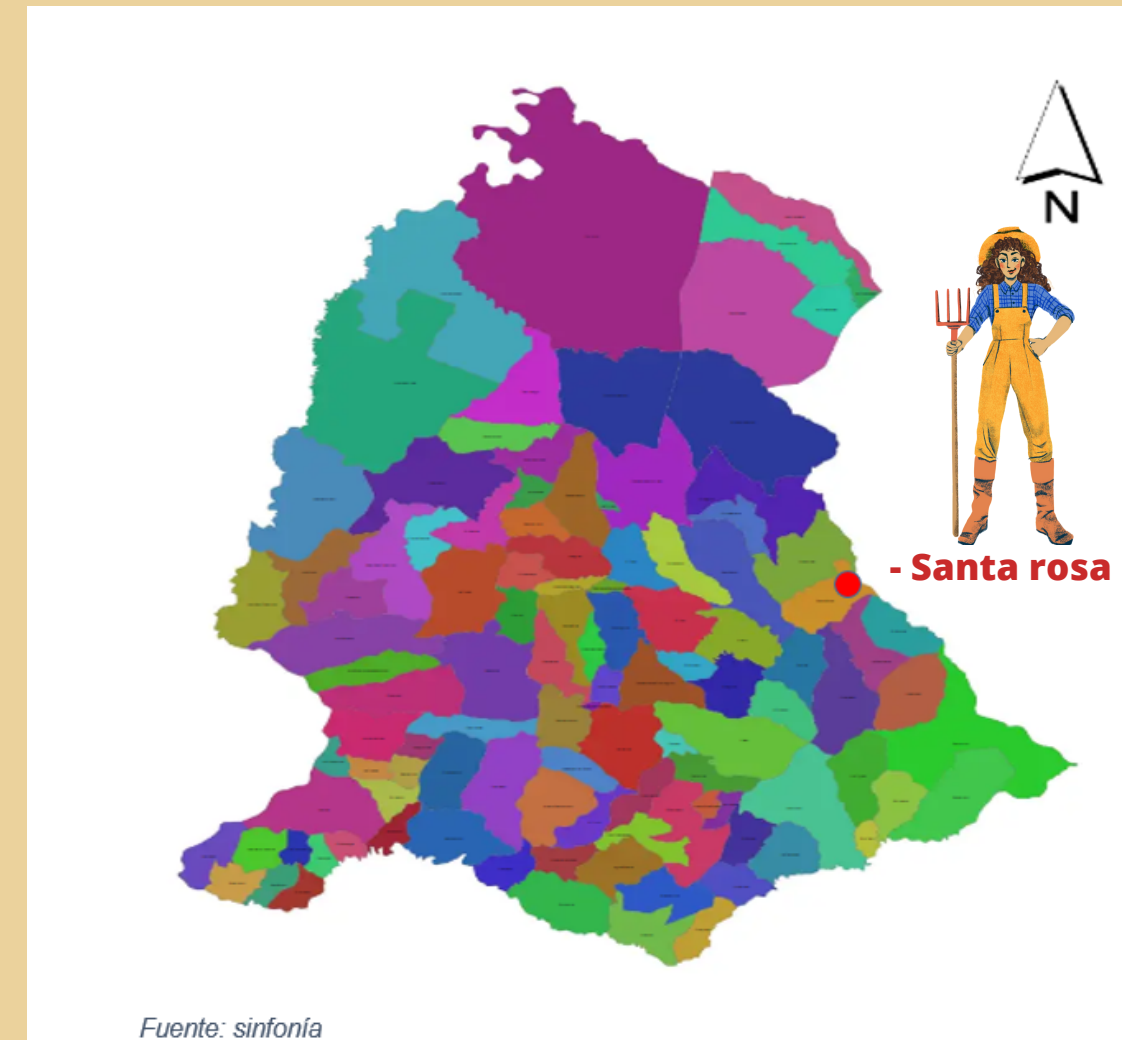

- **VEREDA SANTA ROSA - SANTANDER DE QUILICHAO, CAUCA**

La vereda Santa Rosa jurisdicción de Santander de Quilichao, se encuentra ubicada en la zona Oriente de Santander de Quilichao. Limita al Oriente con la vereda el Broche y Palomera – Caloto, al Occidente con la vereda San Pedro y Palmichal, al Norte con la vereda Las Aguas de Caloto, al Sur con la vereda Palomera – Santander y la vereda Pavitas.





# CONTEXTUALIZACIÓN



- **VEREDA SANTA ROSA - SANTANDER DE QUILICHAO,  
CAUCA**

Lo que se ha logrado evidenciar a nivel departamental por denuncias y datos estadísticos con base a la violencia de género es que en el periodo de referencia para el 2020, la violencia de pareja contra las mujeres fue la principal violencia de género (50%), seguido de la violencia sexual (26%). Por ello a nivel departamental la Secretaría Departamental de la Mujer, ha puesto a disposición todos sus servicios para combatir este flagelo, desarrollando campañas de prevención y orientación a través de la Patrulla Púrpura, donde la víctima contara con atención integral, para así empoderar y acceder a la justicia, con el propósito de romper el ciclo de violencia.



# CONTEXTUALIZACIÓN



- **VEREDA SANTA ROSA - SANTANDER DE QUILICHAO, CAUCA**

Mencionado lo anterior son datos estadísticos evidenciados más por las zonas urbanas dado a la denuncias y fácil acceso de las mismas, mientras que en las zonas rurales las mujeres callan e ignoran los casos de violencia sea física, emocional o psicológica. Por lo menos en la vereda Santa Rosa de Santander de Quilichao se padecen casos violencia los cuales no se aceptan como lo que en realidad son, ya sea por desconocimientos de los nuevos conceptos de violencia o por temor. Por eso se considera importante que la mujer del campo se siga actualizando y así evitar las malas prácticas de violencia en los hogares. Este tema es importante en la comunidad ya que ayudara a la misma a la sensibilización, a tener un acercamiento con los nuevos conceptos y más en una época donde la vida marital comienza ha temprana edad.

# - ¿SABIAS QUE?

## -DATO PUNTUAL

### Mujer Campesina

#### Positivo

según la (ONU 2022), son mujeres campesinas que corresponden a la cuarta parte de la población mundial, las cuales se desempeñan labrando la tierra y atendiendo sus familias, garantizando la seguridad alimentaria y además contribuyen en la conservación de la naturaleza y prevención al cambio climático.

#### Negativo

Las mujeres campesinas padecen situaciones de desigualdad frente al hombre campesino, donde su labor no es reconocida y es mal remunerada. Escenarios que se presentan a nivel mundial siendo objeto de discriminación, violencia y negación de derechos:

- Acceso inequitativo a la educación.
- La salud.
- La participación social y política.



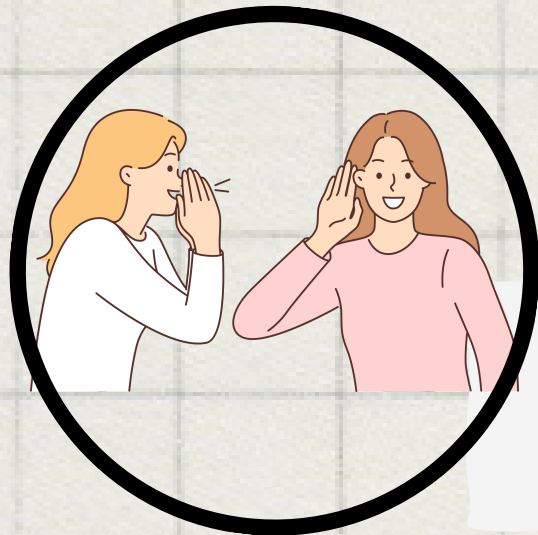

Conoce más acerca de:

## Violencia

Según La OMS (2023), define esta condición como: “el uso deliberado de la fuerza física o el poder, ya sea en grado de amenaza o afectivo, contra uno mismo, otra persona o un grupo o comunidad, que cause o tenga muchas probabilidades de causar lesiones, muerte, daños psicológicos, trastornos del desarrollo o privaciones”.

## - MÁS DATOS



## Violencia de género

Se hace alusión a los actos y hechos nocivos, que se dirigen hacia una persona o grupo de personas y se relacionan con su género, tienen origen en la desigualdad, el abuso del poder y colocan en alto riesgo a niñas y mujeres frente a múltiples formas de violencia (ONU Mujeres, 2022).

# TIPOS DE VIOLENCIA

## Violencia vicaria

Es el tipo de violencia que se ejerce para hacer daño a la mujer a través de sus seres queridos en especial sus hijos.

- Manipulación
- Exigencia de custodia
- Acoso psicológico
- Agresión
- Riesgo de pérdida de la vida del menor



## Ejemplo de violencia vicaria

“Aura 39 años, Hace un año y cinco meses, su ex pareja sentimental amenaza con quitarle los niños de 9, 7 y 5 años. Un día que Aura no pude llegar a tiempo recogerlos a la escuela , el aprovecho y los recogió, hasta el día de hoy Aura no tiene información ni sabe de su paradero”.

# TIPOS DE VIOLENCIA

## Violencia económica

Consiste en la dependencia financiera de otra persona, con un control total sobre los recursos financieros.

- No administración de los bienes
- Manipulación y control
- Vulnerabilidad

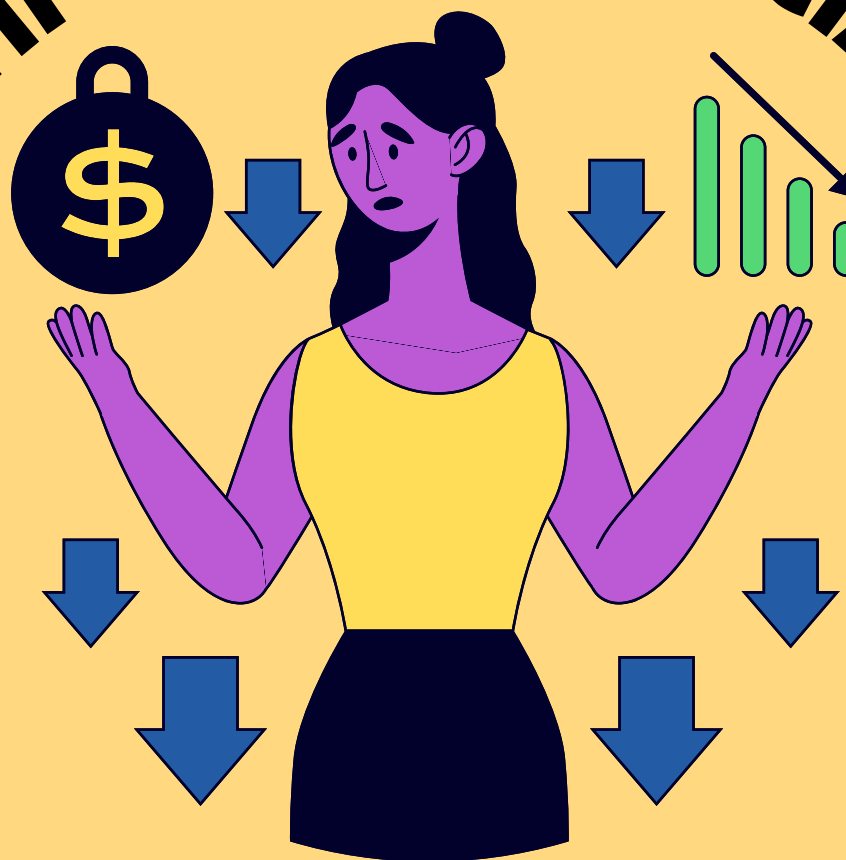

## Ejemplo de violencia económica

“Andrea 35 años, trabaja desde que salió de la casa de sus padres, en su cumpleaños quería un corte de cabello y alisado así que le pidió a su esposo, ya que él maneja su dinero, él le dijo que no tenía dinero para botarlo en ella”



# TIPOS DE VIOLENCIA

## Violencia emocional



## Ejemplo de violencia emocional

Consiste en disminuir la autoestima de una persona con insultos, críticas permanentes y poniendo por debajo sus capacidades, además de alejarla de su familia e hijos.

“Camila 26 años, su novio la engaña con varias mujeres y le dice que es por su culpa, por que las otras son mujeres bonitas y atractivas en cambio ella no”

# TIPOS DE VIOLENCIA

## Violencia psicológica

Consiste en el miedo, intimidación y amenazas para someter a una persona, forzándola a aislarse del contacto social.



## Ejemplo de violencia psicológica

“Samantha 38 años, se considera una mujer sin gracia, ya que cada vez que ella se arregla para salir, su pareja le dice; Esa ropa no se te ve bien, mírate esa barriga”

# TIPOS DE VIOLENCIA

## Violencia física



## Ejemplo de violencia física

Se refiere en el daño a la pareja a través de golpes, bofetadas entre otros y de la negación de los servicios médicos, además de obligarla al consumo de alcohol y sustancias psicoactivas, incluyendo daños a la propiedad.

“Lina 35 años, su esposo la agredió físicamente, dejándole un morado en el rostro porque saludó a él vecino de la finca que iba pasando”

# TIPOS DE VIOLENCIA

## Violencia sexual

Hace referencia a obligar a la pareja a tener actos sexuales sin consentimiento.

- Tocar sin consentimiento
- Mostrar contenido sexual
- Sexo sin voluntad



## Ejemplo de violencia sexual

“Sandra 22 años, su compañero sentimental llegó a la madrugada, con alto grado de embriaguez pegándole y obligándola a tener relaciones sexuales como él”



# VIOLENTÓMETRO

La idea de esta herramienta pedagógica es que aprendan a identificar la clasificación de las diversas manifestaciones de violencia basadas en género.



Fuente: Policia Nacional 2023





# Ya que conoces más acerca de Violencia de Género ¡Ahora ven y conoce sobre las afectaciones psicosociales!

## 1. Afectaciones psicosociales

Se trata de las consecuencias devastadoras, producto de la violencia de género y que afecta las relaciones interpersonales de la mujer con la familia, los amigos, el trabajo y su entorno social.



Daños que genera;  
estrés postraumático y  
problemas psicológicos  
como:

- Ansiedad
- Depresión
- Pérdida de autoestima
- Sentimiento de culpa
- Aislamiento
- Dependencia ante el abusador

- Dato puntual: Estas afectaciones psicosociales son producto del maltrato físico, psicológico o sexual que padece una mujer violentada, que a su vez atenta contra los derechos humanos y toda posibilidad de superación



# ATENCIÓN:

¡Viven y conoce de derechos!

## ¿Sabías que?

Debido a la violencia de género y sus afectaciones en las mujeres y luchas constantes por las mismas, permitió la consagración de acuerdos y normatividades de orden internacional, nacional y local, como lo son los derechos humanos.



# Derechos Humanos



## DATOS CURIOSOS

### Orden internacional

- Declaración Universal de los Derechos Humanos
- Convención sobre la eliminación de todas las formas de discriminación contra la mujer (1979)
- Convención Interamericana para prevenir, sancionar y erradicar la violencia contra la mujer (1994)
- Estatuto de Roma de la Corte Penal Internacional
- Conferencia Internacional de Población y Desarrollo (1994)

### Orden nacional

- Ley 294 de 1996, relacionada con la prevención y sanción de la violencia intrafamiliar.
- Ley 679 de 2001, por la cual se expide un estatuto para prevenir y contrarrestar la
- Ley 1257 de 2008, de sensibilización, prevención y sanción de formas de violencia y discriminación contra las mujeres.
- Ley 1542 de 2012, que busca garantizar la protección y diligencia en la investigación de los presuntos delitos de violencia contra la mujer.
- Entre otras

### Orden local

- Secretaria departamental de la mujer "Patrulla purpura" la cual cuenta con diferentes profesionales abogados, psicólogos y trabajadores sociales
- Por parte del municipio de Santander de Quilichao, se desarrolló la Estrategia Integral de Protección a la Mujer, Familia y Género (EMFAG). Brinda protección y atención a personas discriminadas.



# Derechos Humanos de la Mujer Campesina

## Derechos de la mujer campesina

Según las Naciones Unidas en la Declaración sobre los derechos de los campesinos y otras personas que trabajan en las zonas rurales (UNDROP), reconocen la importancia de la labor de la mujer campesina.

- Puntos claves

- Reconocimiento y reivindicación de los derechos a la mujer
- No discriminación y violencia
- Seguridad social
- Acceso a la educación y a la tierra
- No desigualdades entre género en la ruralidad



## Derechos reproductivos

- Según desde el Ministerio de Salud (2017), se refiere a la facultad de las personas a tomar decisiones libres y sin discriminación sobre la opción de procrear, fecundar y formar una familia que incluye el derecho a los servicios de salud reproductiva, incluye también derechos como:
  - Derecho a una maternidad segura
  - Derecho a la interrupción voluntaria del embarazo.
  - Derecho a decidir el número de hijos
  - Derecho a conformar una familia
  - Entre otros derechos



Dato curioso: Mujeres que viven muy alejadas del casco urbano con difícil acceso a servicios de salud, desconocen los métodos de planificación, seguimiento y control, ocasionando un alto índice de muerte debido a complicaciones en su embarazo o al dar a luz.



# ¡VEN Y TE CUENTO!



Sabías que el profesional de trabajo social está dispuesto ayudarte y trabajar de manera interdisciplinaria con otros profesionales como: Psicólogos, Abogados, Profesionales de la Salud entre otros. El profesional tiene la capacidad de atender a: Niños, adultos, ancianos y comunidades. Además de contribuir con la solución de problemas y transformación social, el profesional tiene entendimiento y manejo de la teoría como de la practica dentro de su campo.

- Roles:

1. Asesor
2. Planificador
3. Mediador
4. Educador social

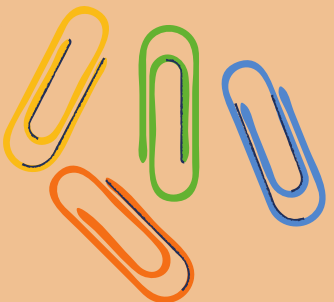



# ROL DEL TRABAJADOR SOCIAL



**¿Conoce más acerca del rol del Trabajador Social?**

SI



El Trabajador Social se ha convertido en una luz de esperanza para una persona o comunidad, ya que el brinda un acompañamiento e información adecuada para una libre decisión. El trabajador social debe actuar de manera inmediata frente alguna problemática o “tipo de violencia” existen. El profesional debe estar dispuesto a mediar con las problemáticas por medio de la intervención y orientación, además de dar a conocer las rutas de atención y todos los recursos que están a su disposición para su protección.





# ROL DEL TRABAJADOR SOCIAL



## Datos a tener en cuenta:



### Primero

- Tener contacto con la comunidad y una comunicación asertiva



### Segundo

- Identificar problemáticas, generar confianza y empatizar



### Tercero

- Proceder frente a problemáticas e orientar a las personas



### Quinto



- Trabajar de manera articulada con otros profesionales, para no re victimizar

### Sexto



- Trabajar en pro de la comunidad (Beneficio y Seguridad)

### Séptimo



- Transformación social
- Confidencialidad



# REDES DE APOYO



## ¿Qué es una red de apoyo?

Las redes de apoyo las puedes encontrar en la familia, amigos, vecinos o compañeros de trabajo. Estas personas cuentan con características de aprecio, aceptación, respeto y comprensión hacia ti, son personas que se preocupan por tu bienestar y que en situaciones difíciles te acompañan. Las redes de apoyo son importantes para la salud mental y emocional. Así como existen estas redes apoyo cercanas, también existen redes de apoyo como organizaciones, asociaciones o entidades, las cuales brindan acciones de solidaridad y apoyo a mujeres a las que se les vulneran los derechos humanos.

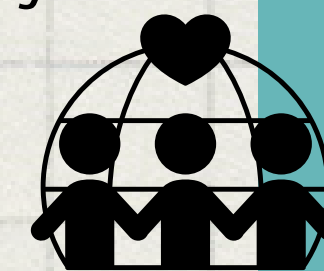

# REDES DE APOYO

## PARA LA PREVENCIÓN DE VIOLENCIA CONTRA LA MUJER



1° Red de apoyo:

- Familia
- Amigos
- Vecinos

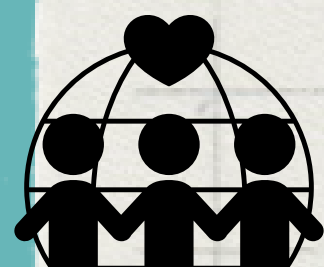

2° Red de apoyo :

- Junta de acción comunal Líderes
- Personero
- Personal de la salud femenino



3° Red de apoyo:

- Alcaldía enlace de género
- Comisaría de familia
- Policía nacional
- Puesto de salud
- ICBF



## ACTIVA LA RUTA

1

**SI ESTAS PASANDO POR UNA SITUACION DE VIOLENCIA, BUSCA APOYO.**

**AQUI**

- Presidenta de JAC
- Vicepresidenta
- Comité de convivencia

**INFORMATE - AQUI TE OFRECEN ORIENTACIÓN**

- Oficina de la mujer
- Sisma mujer
- Promotoría de JAC
- ONG



2

**ENTIDADES DE SEGURIDAD - AQUI**

- Comisaria de familia
- ICBF
- Policía
- Personería municipal
- Procuraduría



3

**ATENCION A LA SALUD - AQUI**

- Hospital, Eps, Ips.
- Secretaria de salud
- Quilisalud
- Medicina legal



Tienes derecho a esto, no te quedes callada.

4

**NO TE OLVIDES DE DENUNCIAR - AQUI**

- Policía Nacional
- Fiscalía





## ACTIVA LA RUTA Y ACERCATE

1

- Contactar o buscar a un miembro de la JAC
- La persona encargada que lo entendió de la JAC, le brindara información sobre a cual entidad de seguridad debe dirigirse donde lo atenderá el personal pertinente para su caso, que le brindará el acompañamiento adecuado.

2

- Comisarías de Familia: reciben denuncias en casos de violencia intrafamiliar para remitirlas a la Fiscalía.
- Defensoría del Pueblo y Personería Municipal: les corresponde velar por la promoción, el ejercicio y la divulgación de los derechos humanos, tanto de víctimas como de agresores en casos de violencia

3

- De acuerdo a el caso de violencia que haya sido víctima deberá seguir las indicaciones y dirigirse a las entidades prestadoras de servicio de salud que requiera su caso.

4

- La denuncia también puede hacerse en las estaciones de Policía o en las Unidades de Policía Judicial como la Dijin, Sijin o el CTI. Estas remiten el caso a la Fiscalía y remiten a la víctima a Medicina Legal.





**Dato puntual: Teniendo en cuenta el contenido de la cartilla y el aporte que la misma brinda a la comunidad, se considera importante contribuir con una dinámica e actividad que apoye el tema y sensibilice a las personas**





# ¡VEN Y INTERACTUA!



## Afectaciones psicosociales

Violencia de género contra la mujer campesina

S	E	X	U	A	L	F	V	Í	C	T	I	M	A
X	R	E	P	R	O	D	U	C	T	I	V	O	S
H	E	M	O	C	I	O	N	A	L	I	A	F	U
M	J	A	I	S	L	A	M	I	E	N	T	O	P
N	A	P	S	I	C	O	L	O	G	I	C	A	I
C	Q	E	S	A	L	U	D	M	E	N	T	A	L
B	D	E	R	E	C	H	O	S	N	T	V	I	X
E	O	T	D	E	S	I	G	U	A	L	D	A	D
G	D	Q	E	D	U	C	A	C	I	Ó	N	T	Q
B	D	E	N	U	N	C	I	A	T	D	A	E	E
X	D	E	P	E	N	D	E	N	C	I	A	V	W
F	I	S	I	C	A	Z	Y	W	S	T	G	E	K
B	G	É	N	E	R	O	V	T	I	E	R	R	A
D	I	S	C	R	I	M	I	N	A	C	I	Ó	N

[educima.com](http://educima.com)

- Aislamiento
- Dependencia
- Desigualdad
- Educación
- Física
- Psicológica
- Saludmental
- Tierra
- Denuncia
- Derechos
- Discriminación
- Emocional
- Género
- Reproductivos
- Sexual
- Víctima





# ACTIVIDAD

## “Mujer Campesina de Corazón Valiente”



- **Trabajo en grupos**

Objetivo: Fortalecer habilidades y empoderamiento, además de generar un ambiente de equidad de género en la comunidad

### 1º paso

- Recortar unos tarjetones
- a cada persona asistente se le pasara un tarjetón y lapicero.
- Luego escribirán en el acerca del tema de la cartiila

### 2º paso

- También escribirán una apreciación al sexo contrario y un aspecto a mejorar.
- Después devolverán los papeles a una bolsa, los revolverán y sacaran nuevamente para leer cada una de las apreciaciones

### 3º paso

- Al finalizar se reflexionara con base a los aportes que hicieron las personas
- La idea es resaltar los aportes mas sobresalientes y el aspecto a mejorar por ambos sexos.



# ASI SE VE LA VIOLENCIA

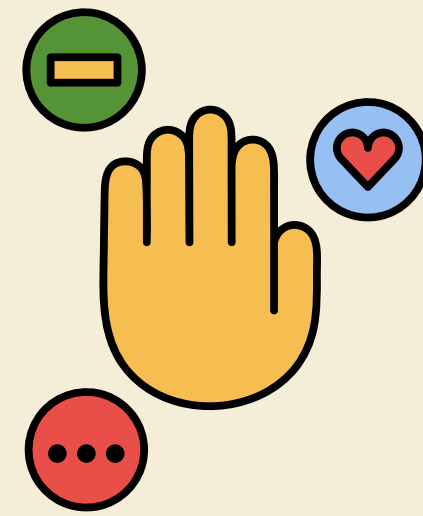

“No puedes salir con esa ropa tan destapada, ve a cambiarte”

“No me gustan esas amigas tuyas, no quiero que hables mas con ellas”



Daniela 26 años

“Y quien va a cuidar la casa y los niños, no vas a estudiar, tienes que estar en la casa”

“Si eres bien torpe, para que opinas en conversaciones de machos”

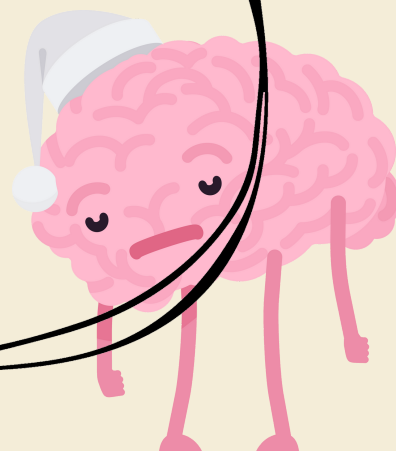

Hechos imaginarios



# WEBBIOGRAFIAS

- Berserzio, M., Faúndez, A., Quiroz, S., Siclari, P., y Tarducci, G. (2020). ¿Qué entendemos por interseccionalidad? <http://inclusionyequidad.org/home/wp-content/uploads/2021/02/Documento-3-Interseccionalidad.pdf>
- Cerón, L., y Montero, M. (2021). Efectos psicosociales de la implementación de la ruta de atención a mujeres víctimas de violencia intrafamiliar en la Comisaría de Familia del municipio de Mocoa, Putumayo. [Trabajo de Maestría, Universidad Santo Tomás]. <https://repository.usta.edu.co/bitstream/handle/11634/42815/2021cer%C3%B3nleidy.pdf?sequence=2&isAllowed=y>
- Chavarro, L., y Hernández, M. (2022). Violencia de Género en contra de las mujeres rurales: Un estudio desde la política pública de los Estados Miembros de la Alianza del Pacífico [Tesis de Pregrado, Universidad Autónoma de Bucaramanga]. [https://repository.unab.edu.co/bitstream/handle/20.500.12749/16076/2022\\_Tesis\\_Luz\\_Stella\\_Chavarro.pdf?sequence=1](https://repository.unab.edu.co/bitstream/handle/20.500.12749/16076/2022_Tesis_Luz_Stella_Chavarro.pdf?sequence=1)
- De Alencar-Rodrigues, R., y Cantera, L. (2012). Violencia de Género en la Pareja: Una Revisión Teórica. *Psico*. 43 (1), 116-126. <https://dialnet.unirioja.es/descarga/articulo/5163211.pdf>
- Díaz, D. (2002). Situación de la mujer rural: perspectiva de género. Ediciones Antropos. <https://repositorio.unal.edu.co/bitstream/handle/unal/47121/Situacion%20de%20la%20mujer%20rural.pdf?sequence=1&isAllowed=y>
- Duque, K. (2020). Situación de DDHH de las mujeres rurales en el Norte del Cauca. <https://landportal.org/es/blog-post/2021/02/situaci%C3%B3n-de-ddhh-de-las-mujeres-rurales-en-el-norte-del-cauca>
- FoodFirst Information and Action Network (2020). Derechos de las Mujeres Rurales. [https://www.fian.org/files/files/Los\\_Derechos\\_de\\_las\\_Mujeres\\_Rurales\\_en\\_UNDROP.pdf](https://www.fian.org/files/files/Los_Derechos_de_las_Mujeres_Rurales_en_UNDROP.pdf)
- Gobernación del Cauca (2020), Gobierno departamental sigue desarrollando acciones para prevenir, orientar y atender la violencia contra la mujer. <https://www.cauca.gov.co/Prensa/SaladePrensa/Paginas/Gobierno-departamental-sigue-desarrollando-acciones-para-prevenir-orientar-y-atender-la-violencia-contra-la-mujer.aspx>
- Chavarro, Cruz., Luz, S., y Hernández., A, Marie., C.(2022). VIOLENCIA DE GÉNERO EN CONTRA DE LAS MUJERES RURALES: Un estudio desde la política pública de los Estados Miembros de la Alianza del Pacífico. [Trabajo de grado]. [https://repository.unab.edu.co/bitstream/handle/20.500.12749/16076/2022\\_Tesis\\_Luz\\_Stella\\_Chavarro.pdf?sequence=1](https://repository.unab.edu.co/bitstream/handle/20.500.12749/16076/2022_Tesis_Luz_Stella_Chavarro.pdf?sequence=1)

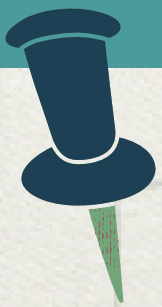

# WEBBIOGRAFIAS

- Infante, A., y Schuster, S. (2022). Las mujeres campesinas como protagonistas del desarrollo rural y el valor de sus saberes agroecológicos. Una experiencia en Yumbel, Chile. <https://www.ohchr.org/sites/default/files/documents/issues/indigenouspeoples/sr/callforinputsindigenouswomen/2022-07-28/UniversidaddeChile.pdf>
- López, E., y Rubio, D. (2020). Reflexiones sobre la violencia intrafamiliar y violencia de género durante la emergencia por COVID-19. *CienciaAmérica*. 1-10. <https://dialnet.unirioja.es/servlet/articulo?codigo=7746427>
- Ministerio de Salud y Protección Social (2017). Derechos sexuales y derechos reproductivos en salud. <https://www.minsalud.gov.co/sites/rid/Lists/BibliotecaDigital/RIDE/DE/PS/derechos-sexuales-derechos-reproductivos-r1904-2017.pdf>
- Ministerio de Justicia (2023). Sistema de Estadística de Justicia (Violencia de Género). <https://www.minjusticia.gov.co/transparencia/Paginas/SEJ-Violencia-Genero-Contexto.aspx>
- Organización de las Naciones Unidas (2022). La inestimable contribución de las mujeres rurales al desarrollo. <https://www.un.org/es/observances/rural-women-day#:~:text=Las%20mujeres%20rurales%20Duna%20cuarta,comunidades%20frente%20al%20cambio%20clim%C3%A1tico.>
- Organización de las Naciones Unidas - ONU Mujeres (2022). Preguntas frecuentes: Tipos de violencia contra las mujeres y las niñas. <https://www.unwomen.org/es/what-we-do/ending-violence-against-women/faqs/types-of-violence>
- Organización de las Naciones Unidas para la alimentación y la agricultura - FAO (2023). Poner fin a la violencia contra las Mujeres Rurales: Esencial para labrar el nuevo campo colombiano. <https://www.fao.org/colombia/noticias/detail-events/es/c/1069303/>
- Organización Mundial de la Salud (2023). Violencia y Salud. <https://www.sanidad.gob.es/ciudadanos/violencia/violenciaSalud/home.htm#:~:text=La%20OMS%20define%20la%20violencia,trastornos%20del%20desarrollo%20o%20privaciones%E2%80%9D.>
- Piedra, N. (2004). Relaciones de poder: leyendo a Foucault desde la perspectiva de género. *Revista de Ciencias Sociales (Cr)*. (4) 106, 123-141. <https://www.redalyc.org/pdf/153/15310610.pdf>
- Proclama del Cauca (2015). Departamento de Policía Cauca, realizará lanzamiento de la Estrategia Integral de Protección a la Mujer, Familia y Género, en Santander de Quilichao. <https://www.proclamadelcauca.com/departamento-de-policia-cauca-realizara-lanzamiento-de-la-estrategia-integral-de-proteccion-a-la-mujer-familia-y-genero-en-santander-de-quilichao/>
- Sánchez, N. (2021). El rol de la mujer en el siglo XXI. Universidad San Juan Bautista. [https://www.researchgate.net/publication/356904275\\_EL\\_ROL\\_DE\\_LA\\_MUJER\\_EN\\_E\\_L\\_SIGLO\\_XXI](https://www.researchgate.net/publication/356904275_EL_ROL_DE_LA_MUJER_EN_E_L_SIGLO_XXI)
- Torres, G. (2004). Mujer campesina y trabajo. Su rol en la actividad productiva y reproductiva de los Valles Calchaquíes. *Revista Andes*. (15). <https://www.redalyc.org/pdf/127/12701508.pdf>
- Universidad Complutense de Madrid (2023). Así es la violencia vicaria, la expresión más cruel de la violencia de género. <https://www.ucm.es/otri/noticias-violencia-vicaria-ucm>