

**PROBLEMÁTICAS SOCIO CULTURALES QUE DESENCADENÓ LA
CONSTRUCCIÓN DE LA REPRESA SALVAJINA EN LA COMUNIDAD DEL
MUNICIPIO DE SUÁREZ CAUCA- SUROCCIDENTE COLOMBIANO**

ESTUDIANTE:

LAURA XIOMARA MOLANO AGRO

CÓDIGO: 55172197

**FUNDACIÓN UNIVERSITARIA DE POPAYÁN SEDE NORTE SANTANDER DE
QUILICHAO CAUCA**

FACULTAD DE CIENCIAS HUMANAS Y SOCIALES

PROGRAMA TRABAJO SOCIAL

**PROBLEMÁTICAS SOCIO CULTURALES QUE DESENCADENÓ LA
CONSTRUCCIÓN DE LA REPRESA SALVAJINA EN LA COMUNIDAD DEL
MUNICIPIO DE SUÁREZ CAUCA**

ESTUDIANTE

LAURA XIOMARA MOLANO AGRONO

CÓDIGO: 55172197

DIRECTORA

LINA JULIANA ROBAYO CORAL

**FUNDACIÓN UNIVERSITARIA DE POPAYÁN SEDE NORTE SANTANDER DE
QUILICHAO CAUCA**

FACULTAD DE CIENCIAS HUMANAS Y SOCIALES

PROGRAMA TRABAJO SOCIAL

Santander de Quilichao – Cauca, 22 de septiembre de 2023

Fundación universitaria de Popayán – Campus Álvaro Ulcué Chocué

Nota de aceptación

Aprobado



Lina Juliana Robayo Coral
Directora de Trabajo de grado



Andrés Pérez Novoa
Jurado 1

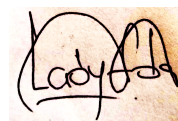

Lady Fernanda Mestizo Salas
Jurado 2



Karen Jisset Zúñiga Ramos
Coordinadora programa Trabajo social

AGRADECIMIENTOS

Primeramente, expresar mi gratitud a Dios por ser mi guía y mi fortaleza en cada paso de este proceso.

A mi madre Laura Agrono quien con su amor, paciencia y esfuerzo me ha permitido llegar a cumplir hoy un sueño más, gracias por inculcar en mí el ejemplo de esfuerzo y valentía, por impulsarme a cumplir mis sueños y ser mi motor cada día.

A mis hermanas Jeidy Tatiana Molano y Luz Angela Molano por su cariño y apoyo incondicional durante todo este proceso, por estar conmigo en todo momento y por impulsarme cada día a seguir adelante con mis metas y aspiraciones, por sus consejos y palabras de aliento, por guiarme y ser una de mis motivaciones más grandes en este proceso.

De igual manera, mis agradecimientos a la Fundación Universitaria de Popayán y al programa de trabajo social por permitirme ser parte de ella, a mis profesores, en especial a la Dra. Lina Juliana Robayo Coral por su compromiso durante todo este proceso, quien con su dirección, conocimiento, enseñanza y colaboración permitió que el desarrollo de este trabajo fuera posible.

TABLA DE CONTENIDO

1. RESUMEN	7
2. INTRODUCCIÓN	8
3. CONTEXTO	9
4. PLANTEAMIENTO DEL PROBLEMA	11
5. JUSTIFICACIÓN	15
6. OBJETIVOS	17
6.1 OBJETIVO GENERAL	17
6.2 OBJETIVOS ESPECÍFICOS	17
7. MARCO CONTEXTUAL	18
8. MARCO TEÓRICO	20
8.1 IMPACTOS SOCIALES	20
8.2 RELOCALIZACIÓN	20
8.3 PARADIGMA	20
8.4 RACIONALIDAD TERRITORIAL ECOPOL209. 22	BASE TEÓRICA
10. MARCO CONCEPTUAL	24
10.1 Cultura	24
10.2 Territorio	24
10.3 Sociedad	24
10.4 Comunidad	24
10.5 Acción colectiva	24
11. METODOLOGÍA	25
12. 2713. 29	HIPÓTESIS
14.	2915. 3016. 4817.
	60CONCLUSIONES
	64
REFERENCIAS BIBLIOGRÁFICAS	66

1. RESUMEN

El presente trabajo de investigación, tiene como objetivo conocer las consecuencias socioculturales generadas por la construcción de la represa salvajina en el municipio de Suárez cauca, sur occidente Colombiano, la cual se centra en el análisis de las situaciones problemáticas que viven las comunidades, el trabajo permite entender el carácter situacional de la comunidad suareña, ya que se encuentra inmersa a un megaproyecto hidráulico para generar energía, basado en la modernización y el desarrollo, el presente trabajo se suscribe como investigación en curso. Este trabajo se estructura teóricamente a partir de la ecología política, la noción de cultura en los estudios culturales, y el trabajo social, como prismas que permiten la interdisciplinariedad para abordar este tipo de realidades.

Dentro de la metodología se contempla la revisión documental, entrevistas y diálogos grupales, donde se contempla la realidad social de cada uno de los habitantes de dicha comunidad.

Los problemas a nivel sociocultural han sido visibles en muchos países a raíz de las construcciones hidroeléctricas.

La presente tesis de investigación fue desarrollada para brindar un panorama general en relación con los impactos negativos a nivel sociocultural sobre la construcción de la represa salvajina en el municipio de Suárez cauca, es importante direccionar esta investigación hacia el panorama del trabajo social, para que así futuros puedan conocer investigaciones desde diferentes perspectivas, con el propósito de dar a conocer las realidades en dicho municipio.

Las conclusiones corroboran la hipótesis inicial de que los megaproyectos generan un nivel de desigualdad y retrasa el desarrollo de las comunidades.

Palabras clave: Desarrollo, problemáticas sociales, Trabajo Social, megaproyecto.

2. INTRODUCCIÓN

El municipio de Suárez cauca se caracteriza por ser un territorio ancestral, compuesto por comunidades negras como indígenas , hace aproximadamente 37 años se incrementó el megaproyecto llamado salvajina la cual es una hidroeléctrica que han sido construidas en esta comunidad teniendo finalidades múltiples, como la generación de energía y la prevención de inundaciones, cumpliendo un rol importante en su desarrollo económico; pero asimismo a partir de ello surgen efectos negativos que contrarrestan las ventajas de estas obras, impidiendo un desarrollo sustentable si los efectos no son manejados correctamente, debido a la construcción de la represa se fragmentan ecosistemas, aislando a las comunidades, se convierte en una problemática tanto social, como cultural para sus comunidades que a través de estas obras han tenido que sufrir diversas consecuencias, como el desplazamiento forzado, el despojo de sus tierras dejando sus raíces nativas y sus culturas, viéndose afectada tanto comunidades negras como comunidades indígenas.

Los problemas a nivel sociocultural han sido visibles en muchos países a raíz de las construcciones hidroeléctricas.

La presente tesis de investigación, fue desarrollada durante los años 2022 a 2023 para brindar un panorama general en relación con los impactos negativos a nivel sociocultural sobre la construcción de la represa salvajina en el municipio de Suárez cauca, es importante direccionar esta investigación hacia el panorama del trabajo social, para que así futuros puedan conocer investigaciones desde diferentes perspectivas, con el propósito de dar a conocer las realidades en dicho municipio.

Para la realización de este estudio fue necesario efectuar un proceso de análisis documental para obtener perspectivas de otros autores, dentro del capítulo I podemos ubicar el rastreo de investigaciones el cual nos permite desarrollar una búsqueda metódica de textos y artículos que permitieron llenar la presente investigación con datos relevantes frente al proceso de la construcción de la represa salvajina, la búsqueda se implementó por método cronológico en donde se plantean posturas de autores desde el año más viejo al más actual.

Por consiguiente, en el capítulo II se ubican los relatos de las entrevistas realizadas en la investigación, las cuales nos permiten tener una visión más asertiva en cuanto al tema de la construcción de la salvajina en la comunidad, y los relatos de seis habitantes de ella, para así comprender la realidad sociocultural más a fondo.

Por otro lado, podemos encontrar retratos de los años en que la construcción de la represa salvajina estaba ejecutando y así poder tener una idea más clara de la realidad de aquella época, nos encontramos con mapas conceptuales donde se especifican las pérdidas socioculturales que tuvo la comunidad y las que aún están latentes.

Por consiguiente, dentro del capítulo III dicha investigación se ubica en el escenario de trabajo social como reflexión frente a estas situaciones, por último, concluimos la investigación con algunos aportes significativos, tanto para la comunidad como para el quehacer profesional.

3. CONTEXTO

El municipio de Suárez Cauca se encuentra ubicado al suroccidente del departamento del Cauca, limita al norte y oriente con el municipio de Buenos Aires, al sur oriente y al sur con el municipio de Morales y al occidente con López de Micay; su altura sobre el nivel del mar es de 1050 m, y temperatura media de 27 °C. Está separado de Popayán por 107 km. Su extensión total es de 389,87 km², de los cuales 3,57 km corresponden a la parte urbana.

Limita al norte y oriente con el municipio de Buenos Aires, al sur con el Municipio de Morales y al Occidente con López de Micay, con una extensión de 389,87 km, de los cuales 3,57 km corresponden a la parte urbana.

Sus sectores económicos fundamentales son la minería, la cual se realiza en la zona Suroriental del municipio, la agricultura con productos como el café, caña de azúcar, el frijol, el maíz, la piscicultura, la avicultura, y la ganadería.

En el año de 1989, mediante Ordenanza 013 del 1° de diciembre, la Asamblea Departamental del Cauca determinó a Suárez como un nuevo municipio, su nombre nació como homenaje al presidente Marco Fidel Suárez, el cual en el año de 1900 hizo construir la estación y la vía del ferrocarril para que este punto de la geografía colombiana surgiera económicamente.

La Salvajina Ciro Molina Garcés fue construida en los años 70, para frenar las inundaciones que se producían en el río Cauca, sobre todo en la región del Valle del Cauca, por otro lado, la producción de energía de esta central se estima en unos 270 megavatios.

Suárez posee una vía principal pavimentada, que comunica al municipio, con el departamento del Valle del Cauca y con Morales; La vía desde Jamundí (Valle del Cauca) a Suárez está siendo pavimentada en el año 2016, por lo que se encuentra en buen estado. Se puede ingresar por Santander de Quilichao o Morales (Cauca). Otras vías secundarias, que comunican al municipio con los corregimientos de la zona; igualmente existen pequeños caminos rurales que interconectan las diferentes veredas, pero se encuentran en pésimo estado.

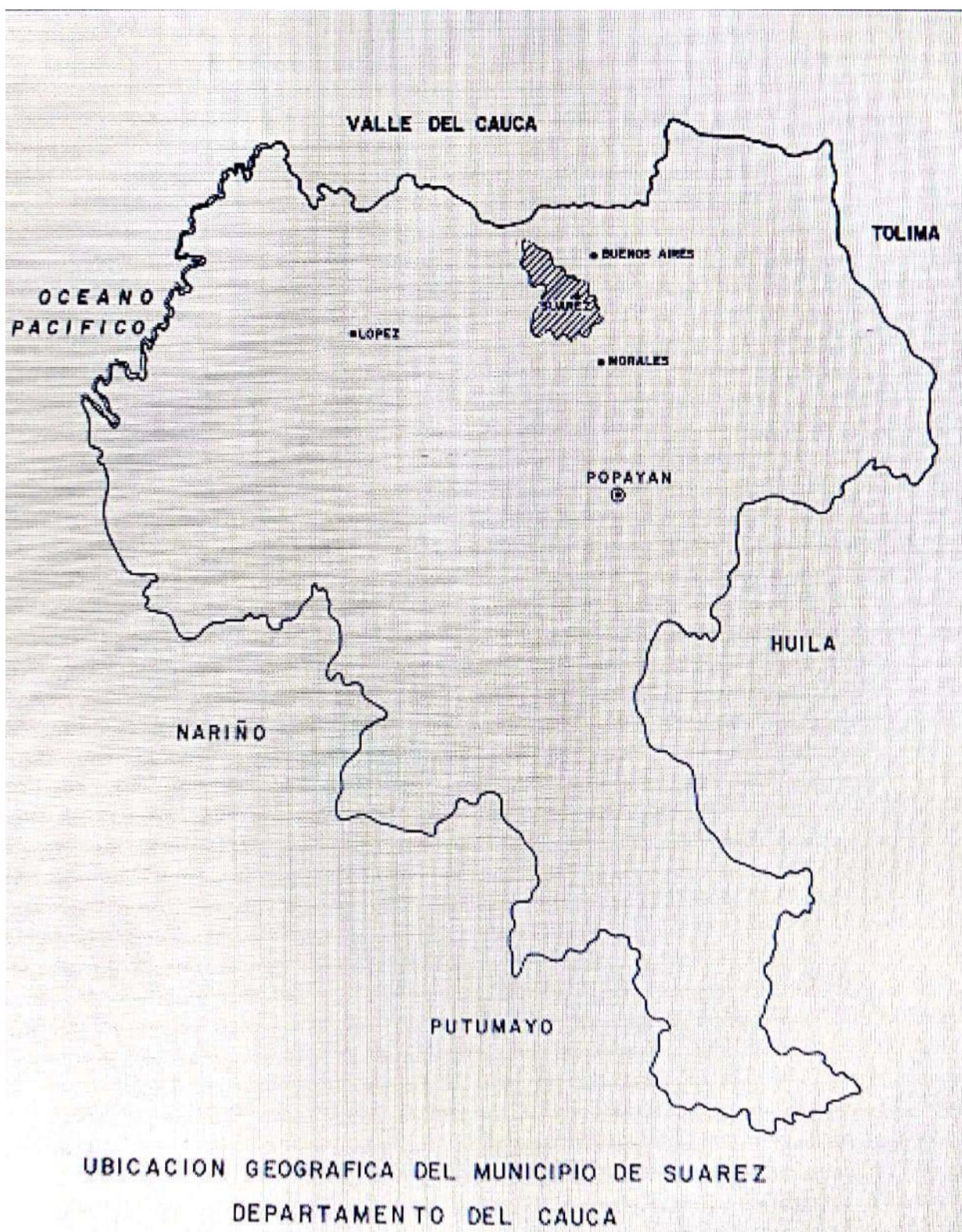

Fuente: Hernández, M. T. (17 de 02 de 1997)

pág. 32

4. PLANTEAMIENTO DEL PROBLEMA

A nivel mundial se han presentado diversas problemáticas sociales, políticas y culturales a causa de la construcción de hidroeléctricas, considerando que son un instrumento de desarrollo para la disminución de inundaciones y la generación de la energía, por el contrario, a raíz de ello en países como Brasil, México Paraguay, Chile, Venezuela, Costa Rica, Honduras y Colombia se han generado numerosos conflictos que repercuten a la pérdida de la diversidad, al desplazamiento de personas de sus comunidades a la destrucción de bosques y otras áreas naturales, entre otros problemas asociados a su construcción se encuentra la sugerencia de tierras cultivables, la reducción de la diversidad ecológica, el despojo de los habitantes de sus territorios como de sus culturas provocando en las comunidades un desequilibrio.

Para observar el problema de la gravedad de las hidroeléctricas en Colombia, debemos reconocer que estas mismas son una, de las más importantes fuentes generadoras de energía, sin embargo, a su vez representan una de las tantas causales de pérdida de la biodiversidad en el mundo, por años las hidroeléctricas han sido consideradas como sinónimo de desarrollo y en Colombia se cuenta con un excepcional potencial de desarrollo en este tipo de megaproyectos, siendo la Represa Salvajina en el municipio de Suárez Cauca, un ejemplo claro de estos megaproyectos en función dentro del país, la represa fue construida en septiembre del año 1985, su propósito; generar energía y disminuir inundaciones, con este fin, se plasmarán investigaciones de tipo social, cultural y ambiental, que nos lleven a visualizar con mayor profundidad la gravedad del problema en estudio, del presente trabajo investigativo.

Ahora bien, referente a la Hidroeléctrica "Represa Salvajina" se han realizado varias investigaciones entre estas se encuentra la de María Teresa Montoya Hernández (1997) quien realizó el estudio de Efectos del proyecto salvajina en el desarrollo socioeconómico en el municipio de Suárez (C) el cual hace referencia a los efectos tanto sociales como económicos ocasionados con la construcción del proyecto salvajina al municipio de Suárez Cauca, en donde el enfoque de su contenido es el análisis y evaluación de la situación antes y después de su construcción en los sectores tales como educación, cultura, salud, vivienda, los servicios públicos, la comunicación y el servicio de transporte; sin embargo, para la realización de este estudio fue necesario efectuar un proceso de acercamiento con la comunidad en forma personalizada como medio de observación directa de los eventos y procesos. No solo a nivel urbano, si no a nivel rural para así obtener una recopilación de información como fuente de investigación que permite complementar los informes encontrados en la alcaldía municipal, planeación municipal y departamental, como también en el servicio de salud del Cauca y secretaria de educación del Cauca. Descubriendo en esta investigación que a pesar de que Suárez ha presentado un gran desarrollo, se observa un alto grado de pobreza en la población, cuya causa principal es la cultura misma donde la gente se acostumbra a vivir así, donde la cabeza familiar dedica la mayor parte de sus ingresos al consumo de licor que a mejorar su condición de vida (Hernández, 1997). Esta investigación también nos permite ver las variables tanto sociales como económicas, culturales, educativas, satisfacción de necesidades básicas de la comunidad, entre otras que generó la construcción de la represa salvajina en el municipio de Suárez

cauca, y las condiciones de vida de la población. Resultando así un documento bastante interesante, pues presenta un análisis de cómo ha afectado de manera positiva y negativa a sus comunidades, de lo que sucedió desde su construcción hasta 1985 hasta 1997.

“Andrea Catalina Buenaventura Daniela Trujillo (2011) investigación historia doble del cauca” A fines de 1963 la CVC, con la asistencia de la firma de consultores de Canadá, inició los estudios del proyecto de múltiple aprovechamiento de Salvajina. El objetivo principal de los estudios era el de determinar la viabilidad del aprovechamiento de Salvajina y preparar un programa para su construcción como próximo proyecto de la CVC. El informe se rindió en febrero de 1965 y se recomendaba la construcción de una presa de enrocado de 152 m de altura en el sitio de Salvajina y una de tierra, de 22 m de altura, en el sitio de Timba.

Pero el proyecto hidroeléctrico de Alto Achincayá resultó ser la alternativa ideal; y Salvajina, como proyecto de generación hidroeléctrica, se pospuso indefinidamente” (CVC, 1985: 12).”

Como resultado, la investigación de María Teresa , nos muestra la manera como se ha configurado y pensado nuestra nación a través del tiempo, pues esta pequeña población ha estado atravesada por fuertes relaciones de poder y sometimiento que han producido desplazamientos, pobreza y marginación; pero que también han generado intensos lazos afectivos e identitarios entre sus pobladores e, igualmente, han creado un alto nivel de concientización y movilización por parte de estos mismos actores sociales de lucha por sus territorios ancestrales. Ya que, al identificar e interpretar la forma de tomar un punto de referencia importante, permite comprender que un hecho histórico como la construcción de la hidroeléctrica de la salvajina Suárez, cobra sentido cuando colectivamente la población ha generado apego y propiedad a la misma, durante estos largo años de su existencia Murillas Díaz, A. (2013.). , por otra parte, la investigación obedece al tipo Página exploratorio-descriptivo llamada Suárez fuerza y resistencia una historia qulargos años lo largo de esta investigación, se quiso evidenciar el cambio en las dinámicas territoriales en el municipio de Suárez y sus corregimientos, producto de la construcción en la década de los 80’s de una hidroeléctrica denominada La Salvajina; la cual alteró de forma negativa e imprevista la vida de su comunidad. Lo anterior, convocó la acción colectiva en pro de la defensa del territorio y la reivindicación de los derechos colectivos. Murillas Díaz, A. (2013.).

A lo largo de la investigación , ha sido notorio cómo la comunidad de Suárez cauca, a raíz de la construcción de la salvajina inicia un camino de lucha para enfrentar las diversas situaciones que amenazan y siguen amenazando su permanencia en el territorio; por tanto, el reflexionar acerca del devenir de la historia social vivida por esta comunidad en relación con las demandas que han convocado la búsqueda de cambios para el logro de una vida más digna, más amable, más justa, ya que la vulneración de sus derechos ha sido muy marcada en los últimos años. Realizándose la siguiente investigación por Yurany Alexandra Pérez Lugo Y Lenin Gabriel Díaz Escandón quienes se centran en el estudio de represa salvajina: lejos del desarrollo, cerca del olvido.1985-2016 y quienes tienen como objeto de investigación, entender el deber ser del proyecto de infraestructura de una hidroeléctrica, los motivos por los cuales se construye y sobre los cuales se aspira a impactar la región, en teoría de forma positiva y mitigando los impactos adversos. Siendo su objetivo principal visualizar la administración de la represa, sus repercusiones socio ambientales y la

governabilidad, los factores que confluyen para determinar el impacto general de este proyecto frente a la población aledaña, a la construcción de la represa salvajina, los impactos positivos y negativos que esto deja, y las nuevas formas de vida que opta la comunidad después de la construcción.

Ahora bien, los autores Yéssica Marcela Fernández y Héctor Fabio Barrionuevo basan en su investigación metodologías de diseño experimental, con análisis fisicoquímico del agua y desarrollo del ensayo biológico, el cual nombraron estudio de la contaminación producida por vertimientos de mercurio en el embalse la salvajina (Suárez-cauca), mediante parámetros fisicoquímicos y ensayo biológico teniendo como objeto de tesis Realizar un estudio de la contaminación producida por vertimientos de mercurio en el embalse la Salvajina (Suarez-Cauca), mediante parámetros fisicoquímicos y ensayo biológico. El trabajo es considerado de importancia, ya que el Municipio de Suárez tiene influencia en extracción de oro y ahí se realizan los diferentes procedimientos sin ningún control. La identificación de la contaminación por mercurio a nivel biológico y físico-químico, son pertinentes porque estos ecosistemas son frágiles y su índice de vulnerabilidad es muy alto, teniendo en cuenta que este mineral persiste en el ambiente. Al interior de los ecosistemas acuáticos se desarrolla el ciclo biológico de peces comerciales, quienes pueden presentar biomagnificación y alteración en su formación genética. (Fernández, 2016)

Generando así concientización frente a la contaminación del agua en la represa salvajina a causa del mercurio y la extracción de oro, causando daños en la salud de las comunidades por la toxicidad que genera, involucrando problemáticas sociales, económicas y de salud, este último aspecto implica efectos directos al ser humano debido a la exposición continua en cualquier medio en el que se encuentre en contacto con el mineral.

A nivel mundial se han presentado diversas problemáticas sociales, políticas y culturales a causa de la construcción de hidroeléctricas, considerando que son un instrumento de desarrollo para la disminución de inundaciones y la generación de la energía, sin embargo, su contraste es otra realidad, ya que a raíz de ello en países como Brasil, México Paraguay, Chile, Venezuela, Costa Rica, Honduras y Colombia se han generado numerosos conflictos que repercuten a la pérdida de la diversidad, al desplazamiento de personas de sus comunidades a la destrucción de bosques y otras áreas naturales, entre otros problemas asociados a su construcción; se encuentra la sugerencia de tierras cultivables, la reducción de la diversidad ecológica, el despojo de los habitantes de sus territorios como de sus culturas provocando en las comunidades un desequilibrio social.

Pues, el desarrollo inadecuado de grandes represas puede dar como resultado la violación del derecho internacional ambiental y de los derechos humanos de las personas y comunidades afectadas. Tales violaciones son diversas y contemplan desde la destrucción de ecosistemas valiosos para comunidades y sociedades enteras, ya que sin estrategias previas en sus estudios de construcción, la efectividad del proyecto, no asegurara la mitigación de estas pérdidas, siendo un claro ejemplo lo sucedido en el caso de la represa de Yacyretá, entre Argentina y Paraguay; hasta el posible desplazamiento forzado de comunidades y las amenazas y hostigamientos a quienes defienden sus tierras, por ejemplo en el caso de la represa La Parota, en México. Incluso, la Comisión Interamericana de Derechos Humanos (CIDH) está investigando violaciones a derechos

humanos de los miembros de la Comunidad Indígena de Río Negro en Guatemala, incluyendo la ocurrencia de masacres, hechos que estaban relacionados con la construcción de la represa de Chixoy pg.92.

“A consecuencia de los desalojos forzosos frecuentemente las personas se quedan sin hogar y en la miseria, sin medios de ganarse la vida y, en la práctica, sin un acceso real a los recursos jurídicos o de otro tipo. Los desalojos forzosos con frecuencia están relacionados con daños físicos y psicológicos a las personas afectadas, y tienen especiales repercusiones para las mujeres y las personas que viven en la extrema pobreza, los niños, los pueblos indígenas, las minorías y otros grupos vulnerables” (Riaño., 2009) pg102.

Los embalses o hidroeléctricas han pasado de ser una solución a convertirse en un problema; en Colombia han sido sujeto de controversia en las comunidades, ya que se han implementado con propósitos de bienestar social y finalmente traen consigo múltiples conflictos, estas han sido ubicadas en Buenaventura, Calima Darién, Tolima, Buga, Antioquia Palmira, Cali valle del Cauca, y por último en el municipio de Suárez Cauca, desarrolladas con el propósito de generar empleabilidad a los habitantes de estas zonas, crear espacios turísticos, disminuir la inundación y tener una producción exitosa de energía. (CELSIA, 2019), (Mina, 1998) Plantea que el inicio de la construcción de esta hidroeléctrica sorprende a los habitantes del municipio de Suárez creando una expectativa de admiración, ya que la comunidad aprovecharía de la excavación para sacar oro y poder tener un mejor sustento, pero dentro de esta construcción se ocasionaron derrumbes los cuales causaron tragedias, muchas personas perdieron la vida quedando sepultados por rocas, permaneciendo familias enteras sin sus seres queridos, por otro lado, al levantar el muro de contención de agua se ahogó el 80% de la producción del municipio de Suárez, al mismo tiempo la comunidad se cuestiona que pasaría con la agricultura, la pesca y la minería, de lo cual se sostenían los habitantes de esta comunidad, no obstante a raíz de la desviación del río, se inundan los caminos de regreso a casa, por lo que los habitantes se verían obligados a buscar caminos diferentes para llegar a sus destinos, los campesinos de dicho municipio empezaron a vivir su más grande pesadilla, ya que el camino les impedía sacar sus productos y empezaron a padecer necesidades primarias en las familias, con esta gran obra se pactaron diferentes acuerdos para la comunidad de los cuales no fueron cumplidos por las grandes empresas que estaban al frente de dicha obra. Por otra parte, los habitantes del municipio de Suárez Cauca ubicado en el occidente colombiano, tuvieron que sufrir una serie de vulneraciones de derechos ya que muchas de las familias fueron despojadas de sus casas a causa de esto, la educación se vio afectada, la economía porque la pesca, la minería y la agricultura era el sustento de muchas familias, con esta serie de problemas se enfrenta el municipio de Suárez Cauca, una continuación de situaciones que marcaron a sus habitantes y que quedó plasmada en la historia de Suárez. En conclusión, y de acuerdo a los planteamientos anteriormente explicados, la pregunta problema del presente trabajo investigativo es: **¿Cuáles han sido las consecuencias socioculturales de la construcción de la represa salvajina para la comunidad de Suárez, Cauca?**

5. JUSTIFICACIÓN

La construcción de la represa salvajina ubicada en el municipio de Suárez Cauca, genera una serie de impactos positivos y negativos de diferente índole que deben analizarse cuidadosamente y de manera imparcial, pensando siempre en el bienestar, desarrollo y calidad de vida de la población Suareña. Si bien es cierto, en el marco económico se reflejan muchas oportunidades de crecimiento, desarrollo y expansión, pero cuando se trata de un municipio, el dinero no es lo más importante si afecta a la sociedad y su bienestar, por esta razón, deben analizarse y debatirse detalladamente, uno a uno el pro y el contra que trajo consigo este mega proyecto.

La represa salvajina nombre con que se bautizó el mega proyecto hidroeléctrico, cambió automáticamente la vocación agrícola de miles de hectáreas aledañas a la construcción en la cual se encuentran instalados con sus familias desde hace varias décadas muchos campesinos y pescadores de las veredas Turbina, Tamboral, Pueblo Nuevo, La Toma, Mindala, quienes con gran esfuerzo y fundamento han denunciado ante las autoridades pertinentes e instituciones encargadas, las consecuencias negativas medioambientales y sociales de este, el perjuicio, daño y deterioro de su calidad de vida, y la violación de sus derechos individuales y colectivo (Mina 1998)

Es evidente que a lo largo de los años han existido modelos de producción no sustentables para las diferentes actividades económicas en el mundo, pero es increíble, y supremamente irracional, que hoy en día existan todavía estos modelos con el propósito de favorecer los intereses de las grandes y poderosas transnacionales. Es precisamente por esa razón que son imprescindible y pertinentes los trabajos y avances que demuestran la cara real de estos proyectos con el fin de que orienten y apunten los esfuerzos sociales hacia la construcción de políticas racionales de producción y el uso de otras fuentes de energía que no dañen el entorno en que vivimos y sin generar tan altos y negativos impactos a la sociedad. (Hernández2, 2013)

Desde una perspectiva crítico-analítica, el manejo y regulación del Estado frente a los actores privados permite que las dinámicas sociales se vean impactadas, negativa o positivamente, en la culturalización de nuevas formas de vida relacionadas con la construcción de la represa.

Entender que se comprende que la mayor incidencia a causa de Salvajina se dio en la cultura de los pobladores desplazados por su construcción, pues el lugar y, por consiguiente, el saber que tienen de este ellos, se transformó a partir de nuevos medios de producción; esto generó dinámicas de vida que, hasta el momento, solo giran en torno a la represa.

Las dinámicas de lucha por la represa Salvajina se han culturalizado a causa de los impactos sociales y ambientales de las multinacionales, quienes han hecho de la represa un sustento económico favorable, a tal magnitud que reprimir a la sociedad no es más que un método productivo y efectivo para el interés privado (Escandón, 2017)

Dentro del campo de Trabajo Social es pertinente investigar el escenario aquí planteado, porque permite plasmar las habilidades y técnicas adquiridas a través del proceso de formación académico, de esta manera concibe una interpretación de una realidad social, que está viviendo las comunidades del municipio de Suárez Cauca a raíz de la construcción de la represa salvajina, la

cual trajo consigo disminución del bienestar social, el campo de trabajo social en esta investigación contribuye al desarrollo a través de la recuperación de la memoria histórica como elemento prioritario para el forjamiento de la identidad de la comunidad y asimismo poder proyectar una investigación que proporcione una mirada desde lo cultural, social y económico, y por ende el entendimiento de la transformación de su presente, a su vez, la profesión contribuye al fortalecimiento de procesos sociales como la acción colectiva desde el respeto y entendimiento de las prácticas cotidianas de las comunidades, de esta manera son los mismos sujetos los que alcanzan los cambios sociales perseguidos, en donde la permanencia en el territorio con calidad social y ambiental es la base del bienestar.

Claro es, que debe constituir un claro objetivo para el ejercicio profesional del Trabajador Social conocer y comprender el contexto en el que la comunidad vive, entender la realidad que atraviesa cada sujeto cultural permite acercarse de manera respetuosa a los procesos emprendidos por los mismos; esto a su vez, lleva a fortalecer la acción colectiva para conseguir el cambio deseado, así los actores implicados en la acción colectiva, profesional y comunidad deben conocer la historia para lograr transmutarla, convirtiéndose en un “hombre activo en el proceso histórico, un hombre capaz de transformar el presente que posteriormente será pasado” (Rojas, 2010: 3). De ahí que, los Suareños sean seres históricos, hacedores de su propia historia, dado que tienen un papel activo en su existencia, “el sujeto hacedor de su(s) historia(s), es un hombre que está compuesto por un cúmulo de sensibilidades y emociones que también influyen en el llamado movimiento de la sociedad.” (Rojas, 2010: 7), y esto es lo que el Trabajador Social debe potenciar.

Para ampliar la idea anterior, es bueno exponer las siguientes palabras de Grueso en relación al lugar del Trabajador Social en la realidad social de Suárez, “yo veo a Trabajo Social acompañando el fortalecimiento de procesos de inclusión, de inclusión dentro de la diferencia, o sea de establecer métodos y caminos y rutas de diálogo y entendimiento entre Estado y poblaciones y sujetos de derecho, porque el cómo es lo que la gente no sabe” (Grueso, 2013).

Por tanto, en el área de trabajo social es impotente ir forjando una identidad compartida para que fortalezca a las comunidades negras de las zonas rurales y urbanas en el proceso organizativo étnico-territorial que ante las dificultades que se han presentado en la defensa del territorio y su constante amenaza de pérdida, las no muy perceptibles reivindicaciones de sus derechos, las diferentes poblaciones desplazadas y no desplazadas “ interactuen en esferas de interés común estrechando las relaciones interétnicas con comunidades indígenas y centros urbanos, redoblando esfuerzos para visibilizar una situación social que sobrepasa ampliamente las definiciones administrativas del desplazamiento” (Chica, 2001: 16); y no solamente el flagelo del desplazamiento, sino también, la pérdida del territorio que los vio nacer, en el cual cultivan, se reúnen para el baile y las tertulias, el territorio en donde formaron a sus familias, Suárez como el lugar en donde han tejido su vida y que se ve arrebatado de sus manos, pese a intereses de particulares que no conocen la historia que ha escrito que el territorio les ha pertenecido de generación en generación.

6. OBJETIVOS

6.1 OBJETIVO GENERAL

Identificar las consecuencias socioculturales que se generaron a partir de la construcción de la represa salvajina en las comunidades del municipio de Suárez

6.2 OBJETIVOS ESPECÍFICOS

- Rastrear las investigaciones existentes sobre las consecuencias de la construcción de la represa salvajina.
- Describir las consecuencias sociales que se generaron a partir de la construcción de la represa salvajina en las comunidades del municipio de Suárez
- Generar reflexiones desde el trabajo social sobre las consecuencias socioculturales que se generaron a partir de la construcción de la represa salvajina

7. MARCO CONTEXTUAL

En diferentes países, para satisfacer la demanda energética necesaria para la realización de sus actividades industriales, comerciales y económicas se han llevado a cabo procesos y obras para la generación de energía eléctrica a partir de la utilización del agua. Este tipo de energía es denominado como hidroeléctrica. Colombia al ser un país con un potencial eléctrico enorme ha sido foco de diferentes proyectos hidroeléctricos, afectando notablemente la dinámica de sus ecosistemas y de las comunidades que habitan en estos. (Maxar, 2010)

Desde hace miles de años se construyen represas: para controlar las inundaciones, aprovechar el agua como energía hidráulica, o suministrar agua para usos domésticos, industriales y de riego. Hacia 1950 los gobiernos, o en algunos países el sector privado, estaban construyendo un número creciente de represas, mientras aumentaba la población y la actividad económica. Por lo menos 45.000 represas han sido construidas para satisfacer demandas de agua o energía. Hoy en día casi la mitad de los ríos del mundo tiene al menos una gran represa. A inicios de este nuevo siglo, un tercio de los países del mundo dependen de la energía hidráulica para satisfacer más de la mitad de su suministro eléctrico, y las grandes represas generan el 19% de la electricidad mundial total. La mitad de las grandes represas del mundo fueron construidas exclusiva o principalmente para la irrigación, y cerca del 30~40% de los 271 millones de hectáreas que se irrigan en el mundo, dependen de represas. Las represas han sido promocionadas como un importante medio para satisfacer necesidades de agua y energía y también como inversiones estratégicas a largo plazo, capaces de producir múltiples beneficios adicionales. (Represas, 2000)

A partir de ello se realiza un discurso del desarrollo, el cual se trasladó a la institucionalidad en el año de 1997, cuando el Banco Mundial junto a la Unión Mundial Para la Naturaleza, los actores gubernamentales y privados, la sociedad civil y los afectados por las represas de distintos países consolidaron la Comisión Mundial de Represas, con el fin de: revisar la casia de las grandes represas para promover el desarrollo y evaluar alternativas para el aprovechamiento del agua y la energía. Formular criterios aceptables internacionalmente, donde fuera adecuado guías y normas, para la planificación, diseño, evaluación, construcción, funcionamiento, inspección y desmantelamiento de represas.

La CMR promovía las represas como un medio importante “para satisfacer necesidades sentidas de servicios de agua y de energía y como inversiones estratégicas a largo plazo con capacidad para proporcionar múltiples beneficios” (CMR, 2000, p.56). Desde esta perspectiva, un proyecto de represa ostentaba el término de unidad y sostenibilidad regional, como fuente de ganancias y de desarrollo humano; su construcción reducía brechas de desigualdad por medio del desarrollo de la agricultura, el aumento en el cubrimiento de agua y energía, la disminución de inundaciones, el desarrollo de la alimentación rural, el desarrollo acuícola y, en los países secos, la mejora del clima tropical (CMR, 2000).Es pertinente aclarar que la CMR promulgó estos impactos como positivos, a propósito de casos de países desarrollados como Canadá, Noruega o Rusia; al mismo tiempo, impulsó la construcción de hidroeléctricas en América Latina y África, sin tener en cuenta el factor diferencial de los contextos sociales y económicos de los países en mención. De esta manera, la

CMR centró la discusión en las “capacidades” que los países subdesarrollados poseen para generar energía a partir de las hidroeléctricas; no obstante, se apoyó en datos obtenidos de países desarrollados como EE. UU, principalmente (CMR 2000)

La Asociación para la Investigación y Acción Social (Nómades) está haciendo un trabajo de investigación sobre la represa hidroeléctrica de La Salvajina y los impactos socioeconómicos y ambientales de la misma. Esta represa está ubicada en el suroccidente de Colombia, en el noroccidente del departamento del Cauca, en los municipios de Morales, Suárez y Buenos Aires. Fue construida sobre el río Cauca en los años 80. Según el estudio de Erika González (2008), inundó una superficie de 2.124 hectáreas afectando a territorios de comunidades afrodescendientes, indígenas y campesinas. (Nómades, 2016)

La represa de Salvajina es una obra hidroeléctrica en el río Cauca, ubicada en el municipio Suárez, Departamento Cauca, en el sur occidente de Colombia. El embalse tiene una extensión de 31 km. La Represa fue finalizada en septiembre de 1985, produciendo con capacidad de 270 MW de energía eléctrica. Los motivos principales para su construcción fueron evitar las inundaciones, producción de energía y mantenimiento de un nivel bajo de contaminación en la zona de extracción de agua potable para la ciudad de Cali. La dueña de la instalación es la Empresa EPSA. Existen varias denuncias de ONG nacionales e internacionales en que mencionan grave violación de derechos humanos y deudas ecológicas en relación con la construcción y el mantenimiento de la represa Salvajina. (Semillas, 2008)

La cuenca hidrográfica del río Cauca, en los municipios de Morales, Suárez y Buenos Aires, ha sido rica en oro, explotada desde el año 1600 por los españoles, quienes trajeron directamente de África gran número de esclavos, para explotar las tierras y las minas, donde viven actualmente sus descendientes quienes han conservado sus valores e identidad cultural. Después llegaron a esta región norteamericanos sedientos de oro a explotar por varias décadas las minas con dragas, permitido directamente por la presidencia de la República, quienes además cobraban a la misma gente de la región por ocupar y trabajar sus propias tierras. Posteriormente en el año 1932 los norteamericanos le vendieron el permiso de explotación a la familia Garcés Giraldo, quienes a su vez en el año 1950 le vendieron estas tierras al departamento del Cauca, quien las legalizó adjudicando a los pobladores que ya tenían posesión desde tiempo atrás. (Tunubalá)

8. MARCO TEÓRICO

8.1 IMPACTOS SOCIALES

Denis Sulmont define los impactos sociales como “las consecuencias directas e indirectas, ambientales, urbanas, socioeconómicas y culturales que tiene una actividad en su zona de ejecución y en sus áreas de influencia”. (1996, Citado por Arana, 2002, p. 17)

El estudio que realizó Tyrntania (1992). La evolución de los lagos artificiales, el caso de la presa alemán en México, fue mediante un estudio socio histórico y señala que los impactos sociales que ha generado la represa afecta las redes de relaciones de vecindad y parentesco, creando una estigmatización de la población afectada. Concluye que las presas tienen un costo social y ecológico, son los campesinos quienes son excluidos en todo el proceso de ejecución del proyecto. También Federico Guevara (2009) indica que el proyecto Diquís ha generado especulaciones de venta de tierras, exclusión de los indígenas y usurpación de los recursos naturales.

Bartolomé (1992). En su investigación sobre Presas y relocalizaciones de indígenas en América Latina, encontró que las relocalizaciones producto de las represas generan crisis en los liderazgos locales, por la ambigua posición en la que los coloca respecto a las presiones exteriores.

La Comisión Mundial de Represas (2000) realizó un reporte sobre represas y desarrollo, un nuevo marco para la toma de decisiones. El trabajo de investigación fue mediante estudios de casos de distintas represas a nivel mundial, como es el caso de la represa Tarbela en Pakistán, Aslantas en Turquía, y Tucuruí en Brasil. Llegando a las conclusiones de que las han producido el desplazamiento entre 40 y 80 millones de personas. En cuanto a los impactos sociales, son irreversibles y están relacionados con la subsistencia, la salud, y la cultura. En cuanto a la represa Aslantas ha producido masivas migraciones, por falta de empleabilidad. Llegando a las conclusiones que no se ha producido la participación de las personas afectadas en la planificación e implementación de los proyectos ligados a las represas.

8.2 RELOCALIZACIÓN

Según la Real Academia Española (RAE) consiste en volver a localizar. El término suele emplearse con referencia a ubicar nuevamente algo o alguien en otro lugar, se basa en el despojo que sufrieron los habitantes del municipio de Suárez, ya que tuvieron que desplazarse a otros lugares.

8.3 PARADIGMA

El tipo de paradigma con el que se pretende abordar la presente investigación es el paradigma pragmático de acuerdo a William James (James, 1975: 104), y Alfred Schütz” (Schütz, 1974: 39) El Pragmatismo es una corriente filosófica idealista y subjetiva que considera la verdad desde el punto de vista de la utilidad social. William James y Charles Sanders Peirce son considerados los padres de esta corriente filosófica. Este modelo brinda a la investigación la forma de relacionar e interpretar las consecuencias sociales, económicas y culturales que se han generado a partir de la construcción de la represa salvajina en sus comunidades, basándose en una postura subjetiva en la que se da una relación entre el investigar y el investigado, concibiendo la realidad de los significados para estas personas sobre sus vivencias.

Según James, 1975: 104), sin embargo, el Pragmatismo no es propiamente una teoría filosófica, sino un modo de pensar en el que tienen cabida teorías distintas y que puede aplicarse a distintas disciplinas. El pragmatismo proviene de la palabra griega *pragma*, que significa “acción”. “El pragmatismo tiende a definir que una acción motiva un cambio de la realidad en cuanto mueve cosas físicas que la componen y que más que atender las ideas de las personas sólo importan sus actos, que en definitiva son evaluables científicamente” (Estévez, 2007). Por lo tanto, esta corriente se aleja de las abstracciones, de las soluciones verbales, de la retórica y de los sistemas cerrados absolutos, y se dirige hacia la acción, hacia los hechos concretos. El Pragmatismo proporciona una nueva lógica del significado, la función del pensamiento debe ser la de imponer una regla de acción, un hábito de comportamiento, una creencia.

Si concebimos al Pragmatismo como un método, es viable hablar de la investigación pragmática. Esta se caracteriza por concebir a la realidad como algo múltiple; por ser comprensiva; por considerar que la experiencia humana siempre está mediada por la interpretación; por comprender a la verdad como un acuerdo social e históricamente condicionado; por dar énfasis a la capacidad de ponerse en el lugar del otro; por estar interesada en la comprensión de las percepciones y valores asignados a los significados; por trabajar en escenarios naturales, no modificados; por potenciar la diversidad; por tener carácter contemplativo; por poner énfasis en el proceso de transformación del objeto en sujeto en la obtención de conocimientos teóricos; por construir conocimiento ideográfico, singular, concreto, basado en el razonamiento inmediato; por emplear métodos como la observación participativa, la entrevista en profundidad y las historias de vida; por no generalizar los resultados teóricos obtenidos; por trabajar a partir de métodos inductivos; y, por último, por propiciar diseños de investigación flexibles y abiertos. (SCHÜTZ, 2008)

8.4 RACIONALIDAD TERRITORIAL ECOPOLÍTICA

La geografía crítica es un campo de estudio que plantea una explicación espacio-territorial de la configuración actual de las relaciones de poder y de las desigualdades sociales dentro de un sistema mundo/moderno-colonial (Mignolo, 2007) “que impacta a los territorios locales, permitiéndonos una explicación socialmente significativa de la configuración espacial del mundo contemporáneo” (Ramírez, 2008).

Desde esta perspectiva, el capitalismo y las acciones colectivas de la sociedad civil no solo se adaptan a los paisajes y espacios geográficos, sino que también producen espacios que establecen territorialidades, generando lo que el geógrafo brasileño Milton Santos define como una dialéctica sociedad-espacio (Santos, 1994). La geografía crítica permite analizar desde categorías espaciales y territoriales los diversos conflictos sociales, la espacialización de las relaciones de poder, de los movimientos sociales y de las intervenciones transnacionales en los territorios locales. Por otra parte, la ecología política es un campo de estudio y de acción crítico-dialógica que integra diversas disciplinas e interdisciplinas para comprender las raíces y la pluridimensionalidad de lo que entendemos como el conflicto ecoterritorial por el acceso, uso, propiedad y distribución de los bienes comunes naturales.

9. BASE TEÓRICA

Según Ludwig von Bertalanffy (1901-1972), en un sentido amplio, la Teoría General de Sistemas (TGS) se presenta como una forma sistemática y científica de aproximación y representación de la realidad y, al mismo tiempo, como una orientación hacia una práctica estimulante para formas de trabajo transdisciplinarias.

La primera formulación en tal sentido es atribuible al biólogo Ludwig von Bertalanffy (1901-1972), quien acuñó la denominación "Teoría General de Sistemas". Para él, la TGS debería constituirse en un mecanismo de integración entre las ciencias naturales y sociales y ser al mismo tiempo un instrumento básico para la formación y preparación de científicos. Sobre estas bases se constituyó en 1954 la Society for General Systems Research,

Según Bertalanffy (1976) se puede hablar de una filosofía de sistemas, ya que toda teoría científica de gran alcance tiene aspectos metafísicos. El autor señala que "teoría" no debe entenderse en su sentido restringido, esto es, matemático, sino que la palabra teoría está más cercana, en su definición, a la idea de paradigma de Kuhn. Él distingue en la filosofía de sistemas una ontología de sistemas, una epistemología de sistemas y una filosofía de valores de sistemas. La ontología se aboca a la definición de un sistema y al entendimiento de cómo están plasmados los sistemas en los distintos niveles del mundo de la observación, es decir, la ontología se preocupa de problemas tales como el distinguir un sistema real de un sistema conceptual. Los sistemas reales son, por ejemplo, galaxias, perros, células y átomos. Los sistemas conceptuales son la lógica, las matemáticas, la música y, en general, toda construcción simbólica.

Bertalanffy (1976) entiende la ciencia como un subsistema del sistema conceptual, definiéndose como un sistema abstraído, es decir, un sistema conceptual correspondiente a la realidad. Él señala que la distinción entre sistema real y conceptual está sujeta a debate, por lo que no debe considerarse en forma rígida. La epistemología de sistemas se refiere a la distancia de la TGS con respecto al positivismo o empirismo lógico de múltiples factores de naturaleza biológica, psicológica, cultural, lingüística, etc. La propia física nos enseña que no hay entidades últimas, tales como corpúsculos u ondas, que existan independientemente del observador. Esto conduce a una filosofía 'perspectivista' para la cual la física, sin dejar de reconocer logros en su campo y en otros, no representa el monopolio del conocimiento. Frente al reduccionismo y las teorías que declaran que la realidad no es 'nada sino' (un montón de partículas físicas, genes, reflejos, pulsiones o lo que sea), vemos la ciencia como una de las 'perspectivas' que el hombre, con su dotación y servidumbre biológica, cultural y lingüística, ha creado para vérselas con el universo al cual está 'arrojado o más bien al que está adaptado merced a la evolución y la historia".

La filosofía de valores de sistemas se preocupa de la relación entre los seres humanos y el mundo, pues Bertalanffy señala que la imagen del ser humano diferirá si se entiende el mundo como partículas físicas gobernadas por el azar o como un orden jerárquico simbólico. La TGS no acepta ninguna de esas visiones del mundo, sino que opta por una visión heurística. (Marcelo Arnold, 1998)

Teoría ecológica del desarrollo humano de Bronfenbrenner

Esta teoría expone el desarrollo de la conducta humana, a partir de los niños, dentro de los contextos de los sistemas de relaciones que forman su entorno. Esta perspectiva concibe al ambiente ecológico como un conjunto de estructuras seriadas y estructuradas en diferentes niveles, en donde cada uno de esos niveles contiene al otro. Identifica 5 sistemas ambientales con los cuales interactúa un individuo y proporciona el marco desde el cual los psicólogos comunitarios estudian las relaciones persona-ambiente (contexto): microsistema, el mesosistema, el exosistema, el macrosistema y el cronosistema.

Estos 5 sistemas están socialmente organizados de manera que apoyan y guían el desarrollo humano. Bronfenbrenner argumenta que la capacidad de formación de un sistema depende de la existencia de las interconexiones sociales entre ese sistema y los otros. Todos los niveles del modelo ecológico propuesto dependen unos de otros y, por lo tanto, se requiere de una participación conjunta de los diferentes contextos y de una comunicación entre ellos.

A su vez, en este modelo, se destaca la importancia de las transiciones ecológicas: son cambios en el entorno o de rol social a lo largo de nuestra vida como individuos, es decir, cambios en las expectativas de la conducta asociadas a determinadas posiciones en la sociedad.

Cada sistema depende de la naturaleza contextual de la vida de la persona y ofrece una diversidad

cada vez mayor de opciones y fuentes de crecimiento. Además, dentro y entre cada sistema hay influencias. Bronfenbrenner, U., & Morris, P.A. (1998).

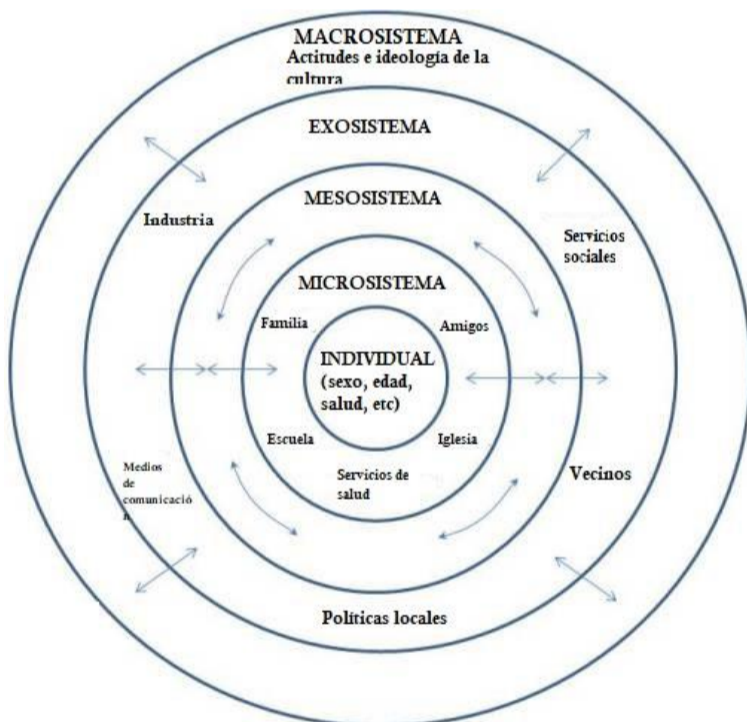

Es importante incluir esta teoría en la investigación, ya que desde las perspectivas ecológicas se pone el énfasis en la interacción entre sistemas y contextos y en identificar recursos y fortalezas que existen en esas interacciones y en cada uno de los sistemas, desde los más próximos

a los más distantes. Las perspectivas ecológicas también incluyen el mundo interno de las personas y la identificación de sus capacidades de autocuidado, autodirección, autoeficacia, autocontrol y autoestima. Por esto uno de los objetivos del Trabajo Social con infancia, adolescencia y familia sería identificar los recursos y potencialidades de los clientes o usuarios en sus distintos niveles para ayudar a potenciar, sustituir o complementar el uso de tales recursos.

10. MARCO CONCEPTUAL

10.1 Cultura

(Eduardo Restrepo) define la cultura como algo solo, nunca es una esfera separable de otras cosas, es decir, siempre se entiende la cultura como una dimensión, como un componente, como un aspecto y lo que define ese aspecto o esa dimensión o ese elemento tiene que ver con las prácticas de significación.

10.2 Territorio

La teoría general de los sistemas concibe el territorio como un espacio ocupado por comunidades o sociedades estables, con un patrón de asentamiento humano discernible, con estructuras sociales, tecnológicas y económicas, con cultura e identidad. Es el lugar donde el ser humano nace, se educa, trabaja, forma su familia, requiere servicios varios y, probablemente, en el que termina por ser enterrado. (Busier, 2011).

10.3 Sociedad

Niklas Luhmann (1927- 1998) ha elaborado una teoría ambiciosa y coherente en la que describe la sociedad moderna como un sistema. Constituido, no tanto por individuos sino por comunicación, se diferencia en subsistemas funcionales cerrados a través de códigos especializados: los sistemas político, económico, religioso, artístico o jurídico.

10.4 Comunidad

La teoría de los sistemas explica este concepto, como una agrupación voluntaria o subjetiva de personas, identificación con un espacio territorial; cierta forma de consenso al interior de un grupo. (Luhmann, 2007, capítulo 1, apartado X).

10.5 Acción colectiva

Tilly definía una acción colectiva (1978) como aquella llevada a cabo por un grupo de personas que comparten unos intereses comunes, que se organizan en unas estructuras más o menos formales y que ponen en marcha acciones movilizadoras, todo ello bajo una determinada estructura política que facilitará o dificultará su influencia en el poder en función de sus características. Es decir, se trata de una acción conjunta que persigue unos intereses comunes y desarrolla unas prácticas de movilización concretas para alcanzarlos en un sistema sociopolítico y económico determinado. Siguiendo esta definición, observamos que la acción colectiva se compone de cuatro elementos diferenciados: intereses, organización, movilización y contexto.

11. METODOLOGÍA

Dentro de la metodología para este estudio es de carácter tipo descriptivo, ya que permite reconocer las posibles problemáticas socioculturales que ocasionó la construcción de la hidroeléctrica represa Salvajina dentro de la comunidad del municipio de Suárez Cauca , teniendo en cuenta a Tamayo (2007, p.46) el tipo de investigación descriptiva, comprende la descripción, registro, análisis e interpretación de la naturaleza actual y la composición o procesos de los fenómenos, el enfoque se hace sobre conclusiones dominantes o sobre cómo una persona, grupo, cosa, funciona en el presente, la investigación descriptiva trabaja sobre realidades de hecho, caracterizándose fundamentalmente por presentarnos una interpretación correcta.

De acuerdo a lo planteado anteriormente, esta investigación tendrá un enfoque metodológico de tipo cualitativo basado en un ejercicio de complementación con técnicas de revisión documental, ya que permite reconocer el fenómeno de una manera analítica y amplia, permitiendo trabajar de forma conjunta para poder comprender la realidad social que se estudia de una manera más completa.

Los autores Blasco y Pérez (2007:25), señalan que la investigación cualitativa estudia la realidad en su contexto natural y cómo sucede, sacando e interpretando fenómenos de acuerdo con las personas implicadas. Utiliza variedad de instrumentos para recoger información como las entrevistas, observaciones, historias de vida, en los que se describen las rutinas y las situaciones problemáticas, así como los significados en la vida de los participantes.

Por otra parte, Taylor y Bogdan (1987), citados por Blasco y Pérez (2007:25-27) al referirse a la metodología cualitativa como un modo de encarar el mundo empírico, señalan que en su más amplio sentido es la investigación que produce datos descriptivos: las palabras de las personas, habladas o escritas y la conducta observable.

La investigación documental es una técnica de investigación cualitativa que se encarga de recopilar y seleccionar información a través de la lectura de documentos, libros, revistas, grabaciones, filmaciones, periódicos, bibliografías, etc.

A comparación de otros métodos, la investigación documental no es tan popular debido a que las estadísticas y cuantificación están consideradas como formas más seguras para el análisis de datos.

Teniendo en cuenta el diseño metodológico se agregaron técnicas de recolección de información que permitan analizar la realidad social de una manera más concreta, como el paradigma de observación en investigación cualitativa, la cual se denomina Observación Participante y, de algún modo, utiliza prácticamente todas las tipologías de observación descritas. La observación participante, según Taylor y Bogdan (1984) involucra la interacción social entre el investigador y los informantes en el escenario social, ambiente o contexto, y durante la cual se recogen datos de modo sistemático y no intrusivo. Implica la selección del escenario social, el acceso a ese escenario, normalmente una organización o institución, la interacción con las comunidades, los informantes y la recolección de los datos.

Asimismo, se hará uso de la entrevista semiestructurada, de acuerdo a Díaz-Bravo, Torruco-García, Martínez-Hernández y Varela-Ruíz (2013) dentro de su clasificación argumentan que la entrevista es más eficaz que el cuestionario porque obtiene información más completa y profunda, además presenta la posibilidad de aclarar dudas durante el proceso, asegurando respuestas más útiles.

La entrevista es muy ventajosa principalmente en los estudios descriptivos y en las fases de exploración, así como para diseñar instrumentos de recolección de datos (la entrevista en la investigación cualitativa, se caracteriza por los siguientes elementos: tiene como propósito obtener información en relación con un tema determinado; se busca que la información recabada sea lo más precisa posible; se pretende conseguir los significados que los informantes atribuyen a los temas en cuestión; el entrevistador debe mantener una actitud activa durante el desarrollo de la entrevista, en la que la interpretación sea continua con la finalidad de obtener una comprensión profunda del discurso del entrevistado). Con frecuencia la entrevista se complementa con otras técnicas de acuerdo a la naturaleza específica de la investigación. (Martínez-Hernández 2013)

Las entrevistas se les realizaron a cuatro afrodescendientes los cuales desempeñan sus labores económicas en la minería, y a dos líderes indígenas pertenecientes al resguardo indígena cerro tijeras que residen en el Municipio de Suárez Cauca hace aproximadamente 40 años, las cuales hayan vivenciado los cambios que surgieron a partir de la construcción de la represa salvajina.

Población abordada:

Comunidad afrodescendiente	Comunidad Indígena
<p>Dentro de la presente investigación se realizan entrevistas a cuatro afrodescendientes de la zona los cuales desempeñan sus labores productivas con la minería.</p> <p>Suárez se caracteriza por su diversidad étnica: 58 % de la población se reconoce afrodescendiente.</p> <p>La gran presencia de la comunidad afro descendiente en Suárez está asociada a las labores que realizaron como esclavos en las minas de la zona para los colonizadores españoles desde el año 1600.</p>	<p>Se realiza entrevista a dos líderes indígenas pertenecientes al cabildo cerro tijeras del municipio.</p> <p>Poblacion indigena 22%</p> <p>Los pobladores indígenas se concentran en el cabildo indígena de Cerro Tijeras, en donde se agrupan aproximadamente 4.000 personas en alrededor de 37 veredas.</p>

Linea de tiempo Represa Salvajina

Se festejaba la cultura con danza la comunidad era unida, los problemas se solucionaban con el mayor del barrio, habia respeto en cuando a las costumbres y cultura

1970

1980

Comienza la construccion de la represa salvajina

Funcionamiento de la represa salvajina
-taparon los caminos hacia la zona urbana

1985

1986

Marcha para reclamar por los derechos como comunidad, llamada marcha del 86 de la cual participaron, indigenas, afros y campesinos de la zona

Bajo la ordenanza 013 fue creado el municipio de Suarez

1989

1991

Fue presentado el proyecto desviacion del rio ovejas para aumentar la capacidad de la salvajina.

Llegada de las retroexcavadoras al rio ovejas

1992

1993

Sale la ley 70 se lucha con las empresas para que tuvieran en cuenta a la comunidad.

Se abre un proceso donde el Ministerio hace un estudio de impacto ambiental

1994

1997

La empresa constructora saco 33 impactos negativos del proyecto para la comunidad y la comunidad dio cuenta de 60 los cuales permitieron hundir el proyecto.

Comienza la era del paramilitarismo

1998

2001

Comienzo de una toma guerrillera en Suarez
Ocurre la masacre del Naya

Se comienzan a darle los titulos a los mineros

2002

2004

Se crea el consejo comunitario la organizacion para la defensa del territorio
prevencion para la violacion de derechos humanos

Se crea la primera asamblea del concejo comunitario.

2005

2006

Primera marcha afro, toma de instalaciones de la CVC

Lucha entre las minas legales e ilegales
Se vino un alud de tierra y tapo 21 mineros

2007

2008

Las amenazas fueron evidentes sobre quitarle las tierras a la comunidad.

La comunidad crea estrategias para llevar el caso a la comision de derechos humanos OEA para la legalizacion de las minas

2009

2010

Llega el relator Gay Mcdougal de naciones unidas para territorios etnicos. hubo una movilizacion de alrededor de 1.500 personas.

Se abre un proceso donde el Ministerio hace un estudio de impacto ambiental

2011

2012

A partir de este año se ha venido trabajando con mas fuerza el turismo y el embellecimiento de la salvajina, la entrada de los turistas a potencializado el comercio y la economia ha aumentado en la comunidad.

2019

La administracion municipal crea un proyecto para el mejoramiento de la infraestructura del puente de la salvajina.

2022

Se implemento un proyecto para el embellecimiento de la salvajina.

Finalmente, resulta relevante utilizar la metodología descriptiva, ya que de acuerdo al objetivo general de la presente investigación pretende describir las consecuencias socioculturales a raíz de la construcción de la represa salvajina el cual permite a través de enfoques cualitativos y técnicas de revisión documental poder analizar las posibles problemáticas y las realidades sociales de una manera más profunda.

12. MATRIZ DE NECESIDADES DE INFORMACIÓN

<p>Pregunta de investigación: ¿Cuáles han sido las consecuencias socioculturales de la construcción de la represa salvajina para la comunidad de Suárez, Cauca?</p>		
<p>Objetivo General: Identificar las consecuencias socioculturales que se generaron a partir de la construcción de la represa salvajina en las comunidades del municipio de Suárez</p>		
Objetivos específicos	Fuentes para obtener información	Técnicas de recolección de información
<p>Rastrear las investigaciones existentes sobre las consecuencias de la construcción de la represa salvajina.</p>	<p>Sitio web</p> <p>Libros</p>	<p>Revisión documental</p>
<p>Describir las consecuencias sociales que se generaron a partir de la construcción de la represa salvajina en las comunidades del municipio de Suárez</p>	<p>6 personas, entre ellas afrodescendientes e indígenas que residen en el municipio de Suárez cauca hace aproximadamente 40 años</p>	<p>Entrevistas a profundidad</p> <p>Grupos focales</p> <p>Observación participativa</p> <p>Análisis estadísticos</p>

<ul style="list-style-type: none"> • Generar reflexiones desde el trabajo social sobre las consecuencias culturales que se generaron a partir de la construcción de la represa salvajina. 	<p>6 personas y 4 afrodescendientes y 2 indígenas que residen en el municipio de Suárez cauca hace 40 años aproximadamente.</p>	<p>Entrevistas a profundidad</p> <p>Grupos focales</p> <p>Observación participativa.</p>

13. CRONOGRAMA

Fase / objetivos específicos	Actividad	M 1	M2	M3	M4	M5	M6	M7	M8	M9	M 10	M 11
Rastrear investigaciones existentes sobre las consecuencias de la represa salvajina	1.1 Revisión bibliográfica											
	1.2 levantamiento de datos en campo	X										
	2.1 Contraste y análisis de la información		X									
Generar reflexiones desde el trabajo social sobre las consecuencias culturales que se generaron a partir de la construcción de la represa salvajina	Construir una reflexión desde el campo de la profesión de trabajo social			X								
				X								
Describir las consecuencias sociales que se generaron a partir de la construcción de la represa salvajina en las comunidades del municipio de Suárez	Entrevistar a seis personas residentes en el municipio de Suárez hace aproximadamente 50 años											

14. CAPÍTULO I

RASTREO DE INVESTIGACIONES

Para la implementación de ciertos puntos analíticos del presente trabajo se ha desarrollado la búsqueda metódica de textos y artículos que permitieron llenar la siguiente investigación con datos relevantes frente al proceso de la construcción de la represa salvajina y con ello las diferentes problemáticas arraigadas a la misma. De acuerdo a ello, la búsqueda se ha implementado por método cronológico en donde la búsqueda se remitió desde el año más viejo al más actual. Tomando en cuenta esto, empezamos con el trabajo de María Teresa Montoya Hernández, que con su trabajo investigativo presentado para el año 1997, con el nombre de Efectos del proyecto salvajina en el desarrollo socioeconómico en el municipio de Suárez C, en el presente documento se visualiza que uno de los factores benéficos de la construcción de la represa era el mejorar la vida económica de los miembros de la comunidad. Sin embargo, en el mismo se resalta que como factor importante y de mayor relevancia es que el resultado de la construcción generó presión en las actividades económicas y un aumento inusitado de la demanda de bienes y servicios, incrementando el costo de vida y llevando a que sectores de la población tuvieran una pérdida real en su poder adquisitivo. Dejando en claro que la planeación del proyecto con visión de mejora, en realidad imposibilitó y perjudicó al mismo tiempo a los miembros de la comunidad aledaña a la salvajina en ámbitos interrelaciones afinadas a actividades sociales, económicas, políticas, culturales, administrativas, entre otras. Perjudicando no solo el desarrollo y crecimiento poblacional sino, además, conllevando a que la interacción de las personas con el medio que las circunscribe se viera dificultado. Por lo tanto, en la evaluación del trabajo de María Teresa se concluye que la construcción de la represa de la salvajina origina impactos negativos en el apogeo económico de la población, desde su construcción hasta el día de su implementación inicial.

Por otro lado, y siguiendo con el dominio de búsqueda cronológica, el trabajo de Agro industria y extractivismo en el alto cauca, impactos sobre los sistemas de subsistencia afro-campesinos y resistencias (1950–2011), llevado a cabo por Irene Vélez Torres, Daniela Varela, Sandra Dativa Gaona, Andrés salcedo Fidalgo. Plantean que, durante las últimas seis décadas, la agroindustria de la caña y el extractivismo minero han generado un profundo cambio en las prácticas económicas tradicionales en detrimento de los sistemas Afro-campesinos basados en la pesca, y la extracción artesanal de oro y arenas, por lo cual fue construida la represa salvajina en la década de 1980 por la CVC (Vélez-Torres, 2012). En esta investigación se rescata el punto de vista de las comunidades y organizaciones sociales locales mismas que se ven afectadas por la represa en lo alto del valle de la misma, revelando no sólo una historia de marginación sistemática en donde el Estado no ha dado garantías ni instancias de decisión a poblaciones rurales y populares culturalmente disidentes del proyecto de la hidroeléctrica, sino una respuesta al racismo ambiental por medio del cual los estados regional y nacional han despreciado los modelos productivos y sociales ideados por estas poblaciones para reponerse de las pérdidas y el trauma que implicó la construcción de la misma represa.

Además, Uno de los impactos más importantes que generó la construcción de la represa La Salvajina para los habitantes de La Toma, en el municipio de Suárez, fue la dependencia económica frente a la minería y la mayor extracción a través de la técnica de filón. Antes de inundado el Río Cauca, en 1985, los habitantes locales realizaban principalmente minería aluvial en las orillas del río en complemento con actividades agrícolas, haciendo que el resultado de la apropiación que hizo la CVC de las tierras fértiles del territorio de La Toma debilitara la práctica tradicional agro minera y, por ende, la competencia por el acceso a las tierras no se hizo esperar. Así mismo, habiéndose inundado la tierra más fértil y los mejores playones para la extracción artesanal de oro, muchos habitantes del corregimiento se vieron forzados a migrar hacia otras ciudades. Esto da cuenta del despojo no solo de tierra sino de formas socioculturales de vida que fueron cooptadas por el nuevo desarrollo.

Siguiendo con el tema de migración, discriminación e injusticia, el trabajo titulado ACAPARAMIENTO DEL AGUA Y DESPOJO DE LA TIERRA EN EL ALTO CAUCA: Estudio crítico sobre (in)justicia hídrica y derecho al agua en Colombia, escrito por Irene Vélez Torres e Hildebrando Vélez Galeano en el año 2012. Nos indica que el cambio paisajístico, el distanciamiento físico y social entre familias, el desplazamiento forzado y el empobrecimiento urbano, la pérdida de prácticas culturales por la falta de contacto con “pueblos hermanos” [Hombre joven, líder del Alto Cauca], la reducción de la producción agrícola por la infertilidad de los suelos y la dependencia económica de la minería de filón. Son las más sobresalientes e importantes consecuencias dadas después de la construcción de la salvajina, así mismo otros de los impactos locales de la privatización de la represa se muestran en el conflicto entre comunidad de Suárez y EPSA durante el corto periodo de transición entre la privatización de Salvajina y su venta a la multinacional Unión FENOSA. Y en consecuencia, la principal causa de indignación para la comunidad es la afectación generada por el despojo de sus tierras, que durante seis décadas, y además no contar con acueducto ni alcantarillado. Creando alta deserción escolar, a raíz de la falta de agua potable y de instalaciones sanitarias adecuadas en las instituciones. Como puede verse, no solo el derecho al agua y al saneamiento ha sido violado, sino que también se han vulnerado derechos como educación, comunicación, movilidad y trabajo debido al limitado acceso al agua y a los recursos energéticos relacionados con el río Cauca.

Ahora bien, Suárez fuerza y resistencia una historia que contar, texto escrito por Adriana L. Mirillas Díaz en el 2013, nos habla de Suárez desde la perspectiva de un territorio que permite que la comunidad forje su identidad como identidad negra, que resiste y defiende su territorio y sus prácticas ancestrales como el baile de la fuga, sus alabaos, su gastronomía, su minería artesanal, sus parcelas, su lenguaje, todo lo que teje el arraigo cultural, el territorio es el SER, para la comunidad de Suárez eso es vida comunitaria. Sin embargo, y con la esperanza de mantener intacto el propósito de comunidad, esta misma es encargada de realizar procesos sociales que buscan la expulsión de las multinacionales y los grupos armados de su territorio, delimitando el territorio como una propiedad colectiva y como un territorio de paz, en donde ellos no tienen que pagar con sus vidas el precio de una guerra que ellos no han buscado y que, por ende, no les pertenece. Es por eso, que cabe resaltar que En el municipio de Suárez y en varios de sus corregimientos, como el de La Toma, se han presentado a lo largo de las últimas tres décadas marchas, protestas o actos

de exigencia y reclamo ante la negación en la atención de las demandas de la comunidad, en este sentido, las acciones colectivas se han constituido en un medio para impugnar y hacer visibles tales demandas. Manteniendo esta temática, Vida campesina y modelo de desarrollo: configuraciones de despojo/privilegio en el norte del Cauca, trabajo bajo la autoría de Alheña Caicedo Fernández del 2016, Cuenta que con la construcción se perdieron las mejores zonas para la agricultura y las mejores minas de oro; las actividades cotidianas ligadas al río y sus aguas (navegación, pesca, recreación y minería de aluvión) también desaparecieron.

La pérdida de caminos produjo un fuerte proceso de fractura de relaciones familiares y de vecindad que habían sido construidas a lo largo de los años (Juanillo 2008a, 2008b).

A inicios de los ochenta, la remoción de tierra por la construcción de la represa tuvo un efecto no calculado al dejar al descubierto grandes vetas de oro, hecho que intensificó la minería y derivó en una bonanza. A raíz de la construcción y del descubrimiento de las grandes vetas de oro en menos de tres meses, la migración fue masiva de gente de otros municipios y hasta de otras ciudades que irrumpió el municipio de Suárez para lavar oro, La bonanza del oro restringe la producción local de comida y redundó en escasez y subida de los precios de los bienes primarios. También aumentó el dinero circulante, el comercio, el consumo y los conflictos. Todas estas condiciones llevaron a la CVC a solicitar Suárez la militarización de la zona.

Otro efecto de la construcción de la represa fue el impacto en el paisaje, el clima y las formas de producción campesinas de negros e indígenas, sin embargo, La afectación más evidente fue la pérdida de los caminos de herradura que comunicaban la vereda con las cabeceras de Suárez, Morales y Buenos Aires. Por otra parte, Yurany Alexandra Pérez Lugo y Lenin Gabriel Díaz Escandón, con su trabajo investigativo Represa Salvajina: lejos del desarrollo, cerca del olvido. 1985-2016, identifican que la ruptura étnica se dio porque previamente los habitantes habían construido un “arraigo por el territorio”, noción que Escobar (2000) califica como una entidad multidimensional, donde diferentes prácticas y relaciones están determinadas por el espacio y su sistema simbólico/ cultural que, para el caso que nos atañe, se fraccionó a partir de la construcción de la Salvajina. La obstrucción del flujo natural de los ríos, la alteración de sus caudales y la inundación de vastas zonas de selvas ha generado la alteración de ciclos de vida y de reproducción animal y vegetal, ya que, a raíz de la construcción de la represa Suárez se convierte en un municipio con alta incidencia de conflicto armado por lo que se militariza, para evitar acciones armadas por parte de grupos ilegales, sin embargo, no fue posible ya que la guerrilla quedó al mando del municipio, pues las fuerzas del Estado se vieron obligadas a retroceder, por consiguiente, la represa pasó a ser controlada por las guerrillas de las farc y el eln (Canizales, 2013). Al mando de Hebert Veloza, alias HH, con base en lo anterior la comunidad siempre se resistió y busco generar mecanismos de defensas, por medio de protestas y motivando al liberalismo social, pero lastimosamente, en datos reportados desde el año 2004 hasta el año 2009 se registraron por lo menos treinta y ocho asesinatos a miembros de la comunidad, aún no se tiene conocimiento de sus coautores, sin contar con las ejecuciones extrajudiciales y las amenazas. Uno de los líderes amenazados y asesinados por su resistencia social fue Benicio Flor Belalcázar.

PUBLICACIÓN	IDENTIFICACIÓN ISON ISSN	BASE DE DATOS	AUTOR	FILIACIÓN INSTITUCIONAL	PAÍS	TÍTULO	AÑO	CONSECUENCIAS SOCIO-CULTURALES	PALABRAS CLAVE	REFERENCIAS
08/10/2013	ISSN 2011-0324	Scielo	Irene Velez Torres, Danelavarella, sandraRativa Gaona, Andres salcedo fidalgo	Universidad Nacional de Colombia	Colombia	AGRO INDUSTRIA Y EXTRACTIVISMO EN EL ALTO CAUCA, IMPACTOS SOBRE LOS SISTEMAS DE SUBSISTENCIA AFRO-CAMPESINOS Y RESISTENCIAS (1950-2011)	1950 - 2011	Durante las últimas seis décadas, la agroindustria de la caña y el extractivismo minero han generado un profundo cambio en las prácticas económicas tradicionales en detrimento de los sistemas Afrocampesinos basados en la finca tradicional la pesca, y la extracción artesanal de oro y arenas, por lo cual fue construida la represa salvajina en la década de 1980 por la CVC (Vélez-Torres, 2012).	Alto Cauca, industria agrícola, extractivistas, uso da terra, conflictos armados, Afrodescendientes, Afro-rurales.	IRENE VÉLEZ TORRES 1, D. V. (12 de 6 de 2013). <i>SciELO Analytics</i> . Obtenido de SciELO Analytics: https://docs.google.com/document/d/1jDwu6WfywdK7N7deU8If0024Cf99IwRvWCkzbrTIUZM/edit
								La construcción de La Salvajina convirtió al antiguo corregimiento de Suárez en un municipio. Por su parte, los habitantes quedaron sorprendidos de ver ante sus ojos lo que parecía imposible (Coronil, 1997).		

									<p>las transformaciones ambientales producidas por y para la expansión de la agroindustria azucarera en la zona plana generaron desequilibrios en la sociedad Afro-campesina local, más cuando el sistema agrícola de las fincas se beneficiaba de los nutrientes arrastrados por las inundaciones</p>		
									<p>La agricultura en las fincas ubicadas en el Hormiguero dejó de ser una actividad rentable cuando no pudo complementarse con la pesca, la cacería en el bosque y con el trabajo temporal en las haciendas.</p>		
									<p>Uno de los impactos más importantes que generó la construcción de la represa La Salvajina para los habitantes de La Toma, en el municipio de Suárez, fue la dependencia económica frente a la minería y la mayor extracción a través de la técnica de filón. Antes de inundado el río Cauca, en 1985, los habitantes locales realizaban principalmente minería aluvial en las orillas del río en complemento con actividades agrícolas.</p>		
									<p>El resultado de la apropiación que hizo la CVC de las tierras fértiles del territorio de La Toma debilitó la práctica tradicional agro-minera y, por ende, la competencia</p>		

									<p>por el acceso a las tierras no se hizo esperar. Asimismo, habiéndose inundado la tierra más fértil y los mejores playones para la extracción artesanal de oro, muchos habitantes del corregimiento se vieron forzados a migrar hacia otras ciudades.</p>		
									<p>En 1994, luego de haber trabajado tres años, las primeras cuatro retroexcavadoras fueron expulsadas por la movilización de los pobladores locales, quienes vieron amenazado su medio de subsistencia, la sustentabilidad y la tranquilidad de su territorio. Solo un año después, cerca de 20 retroexcavadoras con dueños antioqueños llegaron al río Ovejas, causando el desvío de su cauce y la inundación de varias fincas.</p>		
Enero-Junio 2017	PP.59-89	Revista Colombiana de antropología	Alhena Caicedo Fernández	Universidad de los Andes	Colombia	Vida campesina y de desarrollo: configuraciones de despojo/privilegio en el norte del Cauca	24 de marzo de 2016	<p>Con esta construcción se perdieron las mejores zonas para la agricultura y las mejores minas de oro; las actividades cotidianas ligadas al río y sus aguas (navegación, pesca, recreación y minería de aluvión) también desaparecieron. La pérdida de caminos produjo un fuerte proceso de fractura de relaciones familiares y de vecindad que habían sido construidas a lo largo de los años (Juanillo 2008a,</p>	campesinos afro, despojo/privilegio, ilegalidad, modelo de desarrollo, norte del Cauca.	Fernández, A. C. (3 de 1 de 2017). Vida campesina y modelo de desarrollo configuraciones de despojo /privilegio en el norte del cauca. Obtenido de https://drive.google.com/drive/u/0/folders/1s	

									2008b). A inicios de los ochenta, la remoción de tierra por la construcción de la represa tuvo un efecto no calculado al dejar al descubierto grandes vetas de oro, hecho que intensificó la minería y derivó en una bonanza.		nlzW4n2RmqzGjbMJ L0eKetXWuAZP31R
									La construcción de la represa hizo recaer en la población local, mayoritariamente negra e indígena.		
									A raíz de la construcción y del descubrimiento de las grandes vetas de oro en menos de tres meses la migración fue masiva de gente de otros municipios y hasta de otras ciudades que irrumpió el municipio de Suárez para lavar oro.		
									Un efecto de la construcción y su bonanza de oro fue la separación de Suárez del municipio de Buenos Aires y su conformación como municipio independiente en 1989.		
									La bonanza del oro restringe la producción local de comida y redundo en escasez y subida de los precios de los bienes primarios. También aumentó el dinero circulante, el comercio, el consumo y los conflictos. Todas estas condiciones llevaron a la		

									CVC a solicitar la militarización de la zona.		
									Otro efecto de la construcción de la represa fue el impacto en el paisaje, el clima y las formas de producción campesinas de negros e indígenas.		
									La afectación más evidente fue la pérdida de los caminos de herradura que comunicaban la vereda con las cabeceras de Suárez, Morales y Buenos Aires.		
marzo de 2012	The Blue Planet Project	Irene Vélez Torres y Hildebrando Vélez Galeano	Universidad Nacional de Colombia Universidad del Valle	Colombia	ACAPARAMIENTO DEL AGUA Y DESPOJO DE LA TIERRA EN EL ALTO CAUCA: Estudio crítico sobre (in)justicia hídrica y	marzo de 2012	Cambio paisajístico, el distanciamiento físico y social entre familias, el desplazamiento forzado y el empobrecimiento urbano, la pérdida de prácticas culturales por la falta de contacto con “pueblos hermanos” [Hombre joven, líder del Alto Cauca], la reducción de la producción agrícola por la infertilidad de los suelos y la dependencia económica de la minería de filón.	territorios, despojo, agua, calidad, naturaleza	Galeano, I. V. (14 de 3 de 2012). ACAPARAMIENTO DEL AGUA Y DESPOJO DE LA TIERRA EN EL ALTO CAUCA. Obtenido de ACAPARAMIENTO DEL AGUA Y DESPOJO DE LA TIERRA EN EL		

							derecho al agua en Colombia		<p>La construcción de Salvajina, llevó a las comunidades a organizar una marcha hacia Cali y otra hacia Popayán para reclamar a CVC beneficios que compensen los efectos negativos que la represa había generado.</p> <p>Los impactos locales de la privatización se muestran en el conflicto entre la comunidad de Suárez y EPSA durante el corto periodo de transición entre la privatización de Salvajina y su venta a la multinacional Unión FENOSA.</p>		ALTO CAUCA:: https://drive.google.com/drive/u/0/folders/1snlzW4n2RmqzGjbMJL0eKetXWuAZP31R
									<p>Como puede verse, no sólo el derecho al agua y al saneamiento ha sido violado, sino que también se han vulnerado derechos como educación, comunicación, movilidad y trabajo debido al limitado acceso al agua y a los recursos energéticos relacionados con el río Cauca.</p>		
Fecha de recepción: 1 de febrero del 2017 Fecha de aprobación:	208, 283-314.	Revista Controversia,	Por Yurany Alexandra Pérez Lugo y Lenin Gabriel	Universidad del Cauca	Colombia	Represa Salvajina: lejos del desarrollo, cerca del olvido. 1985-2016	Fecha de recepción: 1 de febrero del	<p>Generó ruptura étnica se dio porque previamente los habitantes habían construido un “arraigo por el territorio”, noción que Escobar (2000) califica como una entidad multidimensional, donde diferentes prácticas y relaciones están determinadas por el espacio y su sistema</p>	megaproyectos, desarrollo, impacto social, impacto ambiental,act	escalón, P. Y. (8 de 4 de 2017). La Represa Salvajina lejos del desarrollo, cerca del olvido. Obtenido de Represa Salvajinalejos del	

8 de abril del 2017			Díaz Escandón					2017 Fecha de aprobación: 8 de abril del 2017	simbólico/ cultural que, para el caso que nos atañe, se fraccionó a partir de la construcción de la Salvajina. Este hecho u otro que violente el territorio reconfiguran los simbolismos culturales étnicos.	ores privados, sociedad civil, acción estatal, gobernanza, gobernabilidad.	desarrollo, cerca del olvido : https://drive.google.com/drive/u/0/folders/1snlzW4n2RmqzGjbMJL0eKetXWuAZP31R
									La obstrucción del flujo natural de los ríos, la alteración de sus caudales y la inundación de vastas zonas de selvas ha generado la alteración de ciclos de vida y de reproducción animal y vegetal.		
									A raíz de la construcción de la represa Suárez se convierte en un municipio con alta incidencia de conflicto armado por lo que se militariza, para evitar acciones armadas por parte de grupos ilegales.		
									La guerrilla quedó al mando del municipio, pues las fuerzas del Estado se vieron obligadas a retroceder, por consiguiente, la represa pasó a ser controlada por las guerrillas de las Farc y el Eln (Canizales, 2013). al mando de Hebert Veloza, alias HH,		
									En datos reportados desde el año 2004 hasta el año 2009 se registraron por lo		

									menos treinta y ocho asesinatos a miembros de la comunidad, aún no se tiene conocimiento de sus coautores. Acciones extrajudiciales y amenazas. Uno de los líderes amenazados y asesinados por su resistencia social fue Benicio Flor Belalcázar.		
									la Movilización de Mujeres por el Cuidado de la Vida y el Territorio Ancestral y del pcn fueron amenazadas en el 2016 por bandas criminales, cabe resaltar a Francia Márquez		
Marzo de 2017	978-958-8912-95-0	Penguin Random House Grupo editoria l S.A.S	Alfredo Molano Bravo			Colombia	De Rio en Rio	Marzo de 2017	Los indígenas perdieron parte de sus tierras de resguardo y se concentraron en la cordillera central; los negros migraron hacia la zona minera de Suárez o se convirtieron en asalariados.	Cambios sociales, territorio, conflictos, oro, despojo. Minería, historia	Bravo, A. M. (7 de 3 de 2017). De río en río. Obtenido de De Rio en Rio : file:///C:/Users/USUARIO/Downloads/aa-3123.pdf
									la tierra era muy rica en oro; hubo bateas con 30 gramos por lavada. La presión de la gente contra la obra y a favor del aprovechamiento de ella fue una contradicción de la que no se salió.		
									fue sin duda en aquellos días un milagro. El pueblo creció al mismo ritmo. Llegaron de todo el país pero sobre todo de Antioquia comerciantes y compradores de oro.		

									La calle del pecado se convirtió en la calle del oro, el comercio creció en 150% en pocos meses se construían casas y se levantaban tenderos en todo Suarez, el espejismo del consumo.		
									La bonanza fue tan grande como dañina para la economía campesina, lo que antes se producía en la región ahora se traía de afuera		
									El pueblo se llenó de bares dotados de mujeres y como no de vendedores de bazuco. Marihuana ,cocaína.		
									Los mineros calculan que en la construcción de la represa salvajina quedó sepultado el 80% del oro de suárez		
									En 1994 entraron en la cuenca baja del río ovejas 16 retroexcavadoras y crearon un clima de zozobra y violencia.		

1997	23077	C.U. A.O biblioteca	Maria Teresa Montoya Hernandez	Corporación Universitaria Autónoma de occidente división en ciencias económicas	C olom bia	Efectos del proyecto salvajina en el desarrollo socioeconómico en el municipio de Suarez C	17/0 2/1997	Como resultado de la construcción hubo presión en las actividades económicas y del aumento inusitado de la demanda de bienes y servicios, se incrementó el costo de vida, llevando a que sectores de la población tuvieran una pérdida real en su poder adquisitivo.	Economía, comunidad, recursos.	Hernandez, M. T. (17 de 02 de 1997). Efectos del proyecto salvajina en el desarrollo socioeconómico del Municipio de Suarez C . Obtenido de file:///C:/Users/USUA RIO/Downloads/tesis %20maria%20teresa% 20montoya%20(1).pdf
								Se incrementaron los fenómenos de violencia, las enfermedades venéreas, la deserción estudiantil, la descomposición del grupo familiar, las tensiones sociales.		
								Hubo incremento de la inflación por lo que se vieron afectados, médicos, secretarias, maestros entre otros ya que sus ingresos no subieron paralelo al costo de vida de sus lugares ocasionandoles dificultades en el régimen de calidad de vida que tenían antes de la obra.		
								Durante la construcción se produce un aumento considerable en la demanda de la fuerza de trabajo		
								debido al incremento de vida, se encontraron niños con alto grado de desnutrición		

	2013	3249	Biblioteca virtual Univalle	Adriana L. Murillas Diaz	Universidad del Valle Facultad de Humanidades	Colombia	Suarez fuerza y resistencia una historia que contar	2013	La comunidad realiza procesos sociales que buscan la expulsión de las multinacionales y los grupos armados de su territorio, delimitando el territorio como una propiedad colectiva y como un territorio de paz, en donde ellos no tienen que pagar con sus vidas el precio de una guerra que ellos no han buscado, que no les pertenece.	defensa, medio ambiente, territorio, comunidades, colectividad,	Diaz, A. L. (23 de 10 de 2013). <i>Suárez fuerza y resistencia una historia que contar</i> . Obtenido de file:///C:/Users/USUARIO/Downloads/suarez%20fuerza%20y%20resistencia.%20adriana%20murillas%20(2).pdf
--	------	------	-----------------------------	---------------------------------	---	----------	--	------	---	---	---

Anexo B. Formato de Entrevista Semiestructurada

Guía de entrevista semiestructurada de seis personas del municipio de Suárez Cauca	
Tema: recolectar información sobre el reconocimiento que tiene cada familia con base en la construcción de la hidroeléctrica salvajina en el municipio de Suárez Cauca	
Objetivo: Describir las consecuencias sociales que se generaron a partir de la construcción de la represa salvajina en las comunidades del municipio de Suárez	
Duración de la entrevista:	Fecha:
Nombre del entrevistado:	
Ocupación:	Contacto:
Preguntas	
1. ¿Nombre completo?	
2. ¿Edad?	
3. ¿Hace cuánto vive en el municipio de Suárez?	
4. ¿Qué recuerdos tiene sobre la construcción de la represa salvajina en el año 1985?	
5. ¿Cree que la construcción de la represa salvajina nos beneficia o nos trajo problemas como comunidad? ¿Por qué?	
6. ¿Cómo era la comunidad antes, que prácticas tenían en cuanto a lo sociocultural?	
7. ¿Qué hacían antes de la construcción de la represa, como comunidad, que ahora ya no?	
8. ¿Cómo se solucionaban los problemas de la comunidad antes de la construcción?	
9. ¿Recuerdas algo de la masacre del Naya?	
10. ¿Recuerda si antes de la construcción ya había grupos armados en la comunidad?	

¿Recuerdas algo de la masacre del Naya?

Dentro del contexto de la masacre del Naya muchos de los entrevistados no dieron mucha información acerca del suceso, sin embargo algunos mencionaron que fue una situación muy aterradora para las familias del municipio ya que había una ola de muertos y existía la zozobra de que alguno de los cuerpos fuera algún familiar, dentro de la masacre se vivió mucha tristeza y desesperación ya que los cuerpos sin vida bajaban por el río cauca, fue un capítulo en la historia de

Suárez que los marcó como municipio y que hoy por hoy sus habitantes no lo mencionan por ser un hecho desgarrador.

Dentro de la revisión documental ubicada en el capítulo I de la presente tesis damos cuenta de que en muchas investigaciones se ha dejado atrás la población indígena ya que es mencionada muy poco por los autores de libros, trabajos, documentos entre otros, se ve reflejado una mayor información por la población afrodescendiente ya que es la población representativa del municipio.

15. CAPÍTULO II

RELATOS DE ENTREVISTAS

De la curiosidad a la tristeza

Nombre del entrevistado: Ismael Juanillo Mina – Autor del libro Salvajina Oro y Pobreza

Edad: 54 años, nacido en el Municipio de Suárez Cauca

Sobre la construcción de la represa salvajina en esa época tuvimos muchas expectativas, mucha curiosidad de las personas sobre un proyecto tan grande, y también surgió mucha curiosidad cuando empezaron a llegar las maquinarias que fueron unas volquetas muy grandes con llantas más grandes que una persona, motoniveladoras maquinarias que las personas no habían visto antes, a raíz de eso teníamos mucha curiosidad y expectativas altas sobre el proyecto; durante la posesión hubo mucha tristeza, porque muchos predios se dañaron para poder hacer la represa, compraron las fincas, los predios, las casas y todo se iba destruyendo la construcción, entonces hubo mucha tristeza de muchas personas, de igual manera tristeza de muchas personas que les tocó irse del pueblo porque les compraron las casas, a otros les daba alegría porque si no quieren estar en el territorio, pues vendían y como veían que tenían mucha plata eso causó mucha alegría por un tiempo, en la parte del oro hubo mucha euforia, la gente vivía tranquila, contenta porque había mucho oro, vender oro en la mañana y en la tarde entonces había mucha plata, y con esa plata la gente se sentía bien.

La construcción nos trajo muchos inconvenientes porque en la parte minera fueron afectadas muchas personas, se perdieron minas, sus fuentes de trabajo para la extracción de oro se fueron abajo, otros salieron de la zona de donde estaban, se fueron a la ciudad y en la ciudad no les ha ido muy bien o sea que hubo una ruptura sociocultural, hubo desplazamiento y muchos otros factores negativos, entonces se considera que no se creó mucho beneficio.

En la comunidad antes se practicaba la agricultura y la minería en mayor escala y el comercio que estaba surgiendo, esas eran las actividades que más se practicaban, en cuanto a lo cultural había mucho respeto en las fiestas religiosas, se realizaban actividades de celebración, la fiesta de la virgen del Carmen, se hacían las ferias, se celebraba el día de blancos y negros en enero, el 25 de diciembre la Navidad y Nochebuena era muy diferente, la Semana Santa se celebraba con mucho regocijo y con mucha alegría, el Sábado Santo era una fiesta especial la cual caracterizaba el pueblo.

Hace mucho tiempo los problemas los resolvía el mayor del barrio o de la comunidad, el abuelo o el padre mayor ayudaba a resolver los problemas tanto de las familias como los conflictos de la comunidad.

La masacre del Naya como lo decían los libros y los medios de comunicación, fue un hecho muy triste y muy doloroso, fueron episodios que difícilmente quedaron en la memoria de los que se fueron, dejando un recuerdo fuerte y marcado para la memoria histórica de nuestro municipio.

En cuanto al conflicto armado, en Colombia se viene hablando de ello desde hace más de cincuenta (50) años, la represa salvajina lleva aproximadamente treinta y siete (37) años, entonces esto significa que ya había situaciones complejas en Colombia y en el territorio, acá se escuchaba de grupos armados pero muy remotamente y no había tanta incursión, no se veían los grupos armados tan marcados como en la actualidad.

Suárez en ruina

Nombre del entrevistado: Ceneida Lucumi

Edad: Reside en el Municipio de Suárez hace 57 años

Los recuerdos que tengo de la represa salvajina es que fue construida en 1985, en ese tiempo trabajamos, buscábamos oro, cosecharemos café y sacábamos leña del río, cuando vino la construcción de la salvajina todo eso se acabó y pues esperábamos con más expectativa de que hubiera generación de empleo, pero no fue así, fue lo contrario, porque venía gente de afuera, Yo creo que se beneficiaron fue ellos porque teníamos nuestras tierras y las compraron a precios baratos y todo nos engañaron, quedó mucho desempleo, uno se sostenía con la minería y todo se acabó.

Antes de la construcción había mucha unidad, mucha generación de empleo, las tradiciones de nuestros ancestros se utilizaban, si se moría alguien íbamos al velorio, cantábamos toda la noche y también se rezaba, se repartía pan y todo eso, había gente que salía a festejar las culturas las danzas esas eran nuestras tradiciones que a través del tiempo y de las circunstancias se han ido perdiendo de generación en generación.

Antes había más unidad, más respeto hacia los mayores, había menos peligro, ahora hay mucho peligro, se perdió el respeto, la cultura y muchas de las tradiciones que heredamos de nuestros ancestros.

Los conflictos se solucionaban en la inspección de policía y a veces había diálogos, no había tanta problemática, en los tiempos de Navidad se hacía natilla, se hacían buñuelos y se repartieron en las casas, había mucha unidad, ahora ya nada de eso hay, si había personas con conflictos se les daba consejos y volvía la relación a estar estable, ahora ya todo es con la gente de arriba del campo del monte.

Respecto a los grupos armados, yo estuve en una reunión cuando estuvo Navarro, yo siendo parte de la organización de Suárez como municipio, él en la reunión manifestó, que ellos en la cordillera habían visto construir la represa salvajina, pero que, aún así, que tuviera conocimiento de que existiera no, en este tiempo si está más marcado los grupos armados aquí.

Guerra y desconsuelo

Nombre: Luis Enrique Huila- Líder social indígena

Edad: 62 años

Residente de la vereda Cerro Damian, Municipio de Suárez

En la época de la construcción de la salvajina yo vivía en la finca y pues recuerdo que se quejaba mucho la gente porque compraron las tierras a precios muy irrisorios, lo que no valía, se taparon fincas, minas, plátano, café, no había caminos eso es lo que yo recuerdo y como campesino uno se queda sorprendido de ver tanta agua cuando se creó la construcción, en este tiempo las comunidades indígenas de la parte alta, uno como vive es de la agricultura porque yo vivo bastante distante detrás de la cordillera, cultivamos plátano, caña, frijol, se nos dificulta mucho para bajar insumos a la comunidad, lo mismo para traer los víveres de la cabecera, como la carne cosas así, porque la destrucción de los caminos no nos permitían bajar.

Como comunidad indígena, pensamos que tuvimos más bien problemas porque a pesar de que teníamos la construcción de la salvajina no había energía, no había vía, no había un desarrollo, ahora último ya porque las comunidades nos hemos ido organizando, puesto que ya se han ido viendo algunas mejoras, pero en ese tiempo era muy precaria la situación, en esa época la represa suministro energía un tiempo, ahora ya no.

En las comunidades indígenas y la cultura que hemos tenido es reunirse para hacer trabajos comunitarios y en las tardes nos reunimos con personas que tocaban la guitarra, y la gente iba a bailar, esa era la cultura, eso ya no se hace porque ya los muchachos de ahora ya, van cambiando de pensamiento de cultura, y ya eso no se ha vuelto a ver, esa ruptura sociocultural se dio a raíz de que la salvajina trajo consigo mucha gente de afuera y arrasó con muchas de nuestras costumbres. Somos una comunidad unida, que para solucionar problemas nos reunimos todos, entonces los trabajos se hacen más fáciles por la tradición que todavía existe.

En cuanto a la masacre del Naya recuerdo que en esa época yo estaba viviendo aquí porque yo fui líder mucho tiempo, fui presidente de la junta de acción comunal mucho tiempo y después aspiré a ser concejal entonces sí, cuando la masacre como concejal pude ayudar por parte de la administración consiguiendo transporte para transportar algunos cadáveres para la zona de arriba, que había nuestro en el naya de zonas de acá, era un conflicto de paramilitares que habían venido en ese tiempo y que querían apoderarse del territorio y quieren desterrar a la guerrilla, queriéndose apoderar del oro que había en la salvajina entonces a raíz de eso fue la masacre.

En la comunidad ya habían grupos armados rondando en las veredas, hace mucho tiempo si había gente armada, uno no sabía si eran grupos al margen de la ley o eran soldados, por eso nos tocaba andar calladitos, ahora se ve más concentrado los grupos aquí en el pueblo en este tiempo nos toca andar sometidos, porque ahora uno no puede ni conversar porque de pronto alguien escucha y van y dicen en este tiempo vivimos prevenidos hasta de hablar, con quien hablar y en que sitio, medir sus palabras, porque puede haber acciones negativas.

Bonanza de oro

Nombre: Eunice García

Edad: 74 años

Reside en la vereda Turbina vive en el municipio hace aproximadamente 64 años

Cuando inició la construcción de la salvajina recuerdo que muchas personas se peleaban por sacar el oro, por qué esa era la riqueza del pueblo antes de la construcción, la gente salía a rebuscarse en la obra por qué sabían que había una ola de oro impresionante, se peleaban entre sí por qué también llegó gente de afuera a robarnos lo que nos pertenecía, recuerdo que había un punto específico donde el oro abundaba y era en el muro de contención, se sentía un desespero por sacar todo lo que había.

La construcción a mi parecer en muchas cosas nos beneficia, por la parte del turismo, pero en otras no por qué la gente se tuvo que ir dejándolo todo por qué vendieron sus tierras, sus fincas y también se perdieron muchas especies

En la comunidad antes había mucha unión ahora ya no se ve, pues los grupos armados están en todos lados y son los que se encargan de solucionar los problemas de la comunidad antes no se hacía eso, era más interno, mucha gente se dedicaba a la agricultura y ahora ya casi no, nos dedicamos a la pesca ahora ya no por toda la contaminación que hay en el río.

Solucionamos los problemas siempre con la disposición de hablar, ahora todo es con violencia.

De la masacre del Naya recuerdo que fue algo muy conmovedor para muchas familias por qué mataban a mucha gente, recuerdo que en esos tiempos se veían los cuerpos como bajaban por el río, de toda la gente qué mataban.

Los grupos armados siempre han existido y han predominado en esta comunidad.

Vivir felizmente

Nombre: Eberito Balanta Pineda

Edad: 71 años

Reside en el municipio hace 71 años

Lo único e recuerdo es que el proyecto salvajina lo hizo la cvc en los años 60, en los años 80 empezó la construcción de la represa salvajina, la construcción se hizo con el propósito de generar energía y dando empleo a las comunidades sureñas y sus alrededores, cuyo causal la construcción de la represa salvajina, a pesar de muchas circunstancias de la vida nos trajo muchos problemas a nivel, social, a nivel económico, antes de la construcción había un desarrollo muy importante en cuanto a la agricultura, la minería, la balsería que era la extracción de material del río cauca y esas costumbres acabaron con nuestro sustento.

En el trabajo de la minería a veces trabajaban los agricultores, los que tenían su finca trabajaban en tiempos de verano, se iban también en los tiempos buenos al cauce para extraer el oro de aluvión y a su vez también se extrae el oro de filón, socavón y sus alrededores en todo aquello que vincula la minería y la agricultura todo eso quedó en la zona del embalse, cuyo factor de desalojo nos trajo muchos problemas porque en medio de la situación la gente emigró a otras ciudades, otros se quedaron aquí, bueno en fin, la gente de plática que la cvc les compró las tierras, mejor dicho eso fue una limosna que les dieron, hoy en día la gente que salió de la zona está pasando mucho trabajo porque han querido regresar a trabajar y no encuentran donde, en medidas proporcionales, lo único que ha quedado de los mineros ha sido la cooperativa de los mineros en representación en el municipio, una entidad prestadora de servicio.

Antes de la construcción vivamos felizmente, trabajamos felizmente, la gente vivía y conseguía el pan de cada día de su sustento felizmente, era de una manera muy clara y correcta, nosotros vivíamos en una situación de que el municipio de Suárez por partes se conseguía la plática, se conseguía la comida, se conseguía lo que se podía conseguir.

Lo único que recuerdo de la masacre del naya que tengo entendido es que esa masacre la hicieron las autodefensas.

Antes de la construcción de la salvajina no había grupos armados en la comunidad, vivíamos en paz, vivíamos tranquilos, aquí no se sabía que era un guerrillero, que era un número nada, en esa ocasión al que se metía en esos cuentos era casero, pero eso lo desconocemos nosotros, no lo había.



Figura No 1 Fuente: Elaboración propia



Figura No 2 Fuente: Elaboración propia

Como podemos ver en términos de solucionar los problemas de la comunidad, vemos que hay prácticas que se han perdido, anteriormente en el municipio de Suárez se practicaba la agricultura y la minería con más frecuencia como forma de sustento; con la llegada del mega proyecto salvajina han habido grandes impactos en la vida de la comunidad asentada en la zona ya que a raíz de ello la pérdida de las minas de oro disminuyó la sustentabilidad de los habitantes, originándose rupturas de los vínculos familiares y vecinales, creándose un desarraigo sociocultural, a raíz de que llegaron personas ajenas al municipio se crearon nuevas formas de relacionarse con el territorio, no fue posible seguir realizando labores agrícolas o de pesca, puesto que toda la tierra fértil fue inundada, como tampoco de minería dado que las minas quedaron tapadas por la obra salvajina, así las personas perdieron sus propiedades influyendo esto tanto en la vida familiar como en la cultural, social y económica. Por otro lado las costumbres culturales eran autóctonas de las comunidades negras se apreciaba la danza y el baile en forma de representación del territorio, las fiestas religiosas se celebraban con regocijo y respeto de lo cual queda muy poco, debido a que las personas nativas al municipio se desplazaron a otras partes por que les compraron sus propiedades, cambiando sus formas de vida.

La Construcción de la salvajina en vez de desarrollo sociocultural, trajo consigo sumir a la comunidad en la pobreza y el desarraigo, en la pérdida de calidad de vida, en el deseo de retorno de las personas que en su momento salieron forzadamente del municipio donde se perdió la protección de sus prácticas y tradiciones culturales.

Así desde las voces y testimonios de sujetos sociales, en especial en la comunidad de Suárez, quienes desde sus experiencias, conocimientos y particularidad sociocultural pueden dar cuenta de lo sucedido a través de los años, con la llegada de la construcción de la represa salvajina.

Los impactos no solamente se producen en la cabecera municipal sino también en todas las zonas que se requiere para el proyecto hidroeléctrico salvajina, la simple llegada de un momento a otro de personas ajenas al territorio implica una situación conflictiva y más profundo se vuelve cuando el plazo de tiempo es más o menos largo, de este modo quedan efectos que la comunidad debe afrontar, algunas como secuelas insuperables, como la modificación de los patrones de vida, el cambio de costumbres, el incremento de aspiraciones e inconformidades.



Figura No 3 Fuente: Elaboración propia



Figura No 4 Fuente: Elaboración propia

Durante los momentos de la construcción de la represa LA SALVAJINA, se presentaron circunstancias que perjudicaron la movilidad de los habitantes, además de despojo y un forzado desplazamiento de comunidades que llevaban siglos en la zona, muchas cosas cambiaron, renovaron la dinámica de la comunidad y deforestaron demasiada fauna, sin embargo, con esto también se encontraron oportunidades como ingresos monetarios por la venta de comidas a los constructores, ofreciéndoles servicios de uso cotidiano y diario. Más, sin embargo, como hubo ganancias, hubo pérdidas.

El sustento de vida cambio de una forma radical, a raíz de la bonanza de oro que ocasionó la llegada de la construcción de la represa salvajina desencadenó problemáticas sociales y culturales que afectaron de una forma impactante a las personas, entre ellas el desenfrenado consumo de sustancias psicoactivas, por lo tanto, el conflicto cada vez era más grande, puesto que con la llegada de personas ajenas al municipio también se propagaron las enfermedades de transmisión sexual y consigo una problemática en cuanto a la salud. Los habitantes del municipio de Suárez lo recuerdan como un municipio rico en oro y en cultivos agrícolas, el cual se ve hoy de una manera distinta, ya que el proyecto salvajina no sólo inundó sus mejores minas si no que se llevó consigo costumbres de sus ancestros, cultura que los caracterizaba, separó grandes familias, se perdió la unidad y llegó el conflicto por tierras por oro y por muchas otras cosas que caracterizan y hacen especial el pueblo y su gente, ya que era un territorio de paz donde se vivía de una manera diferente, hay mucha tristeza, pero también ganas de luchar por su territorio y todo lo perdido en aquella época.

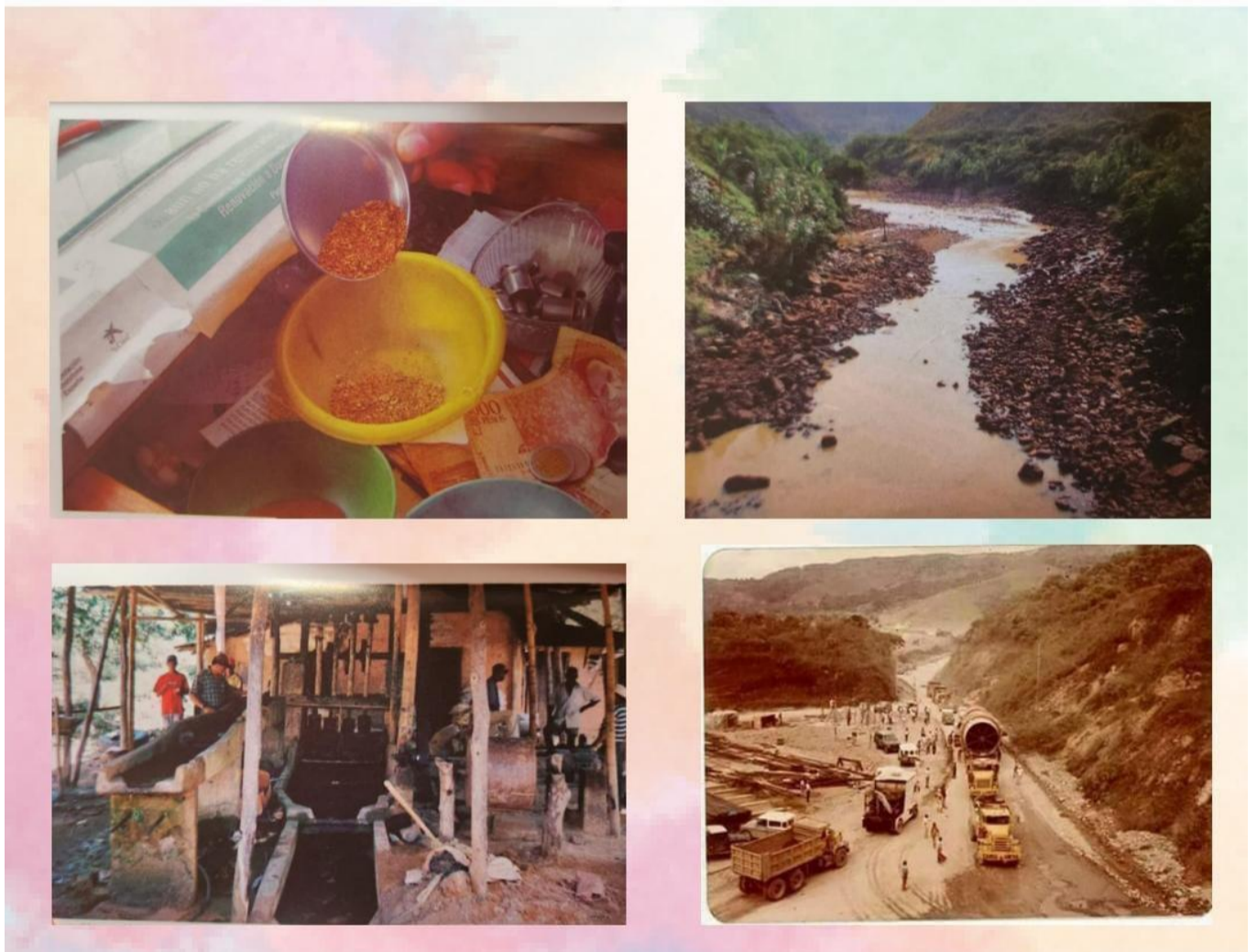

Figura No 5 Fuente: Elaboración propia



Figura No 6 Fuente: Elaboración propia

Históricamente, el municipio de Suárez ha vivido oleadas de violencia que marcan a la población como un territorio de conflicto, la llegada de la construcción ha desencadenado una problemática preocupante que aún se vive y es el miedo que existe en la comunidad ante el temor sembrado por actores armados, quienes en su defecto son los encargados de solucionar sus conflictos; a raíz del proyecto salvajina la comunidad vio con temor la entrada de las retroexcavadoras porque llegaron acompañadas de hombre armado, donde nadie puso resistencia contra semejante poder.

En cuanto a la masacre del naya en la comunidad se vivió una ola de pavor que obligó a muchas familias a refugiarse en otras ciudades, ya que la lucha de actores de armados por quedarse con su territorio y su riqueza era muy potente, muchos campesinos y mineros del municipio murieron en la lucha por su territorio por sus minas y sus riquezas, relatos de pobladores del municipio de Suárez narran la tristeza que se vivió en aquellos tiempos, de cómo los mismos habitantes ayudaban a recoger los cuerpos de sus muertos; fue un hecho aterrador que dejó una marca irremediable en el territorio.

Debido al mandato y la fuerza que lograron tener los actores armados en el municipio, se perdió la unidad y la forma de solucionar los conflictos cambió radicalmente, ya no se pacta un diálogo entre sí, sino que se acude a terceros creando terror e incertidumbre, por lo tanto, el miedo puede llegar a inhibir o restringir en cierta medida la acción colectiva o que se realice algún reclamo por la vulneración de sus derechos o la lucha por el territorio de los habitantes del municipio de Suárez.



Figura No 7 Fuente: Elaboración propia

Ante la construcción de la salvajina la comunidad de Suárez, presentaba problemas de servicios públicos (energía), en donde, no contaban con la energía como fuente constante en su territorio, por otro lado, no se contaba con caminos para transportar víveres que sustenten la sobrevivencia de la comunidad de Suárez, además procesos como el desarrollo y crecimiento social del municipio estaban dados por perdidos, ya que los interesados en realizar la obra no pensaron en las consecuencias negativas que este podría traerle al municipio, los habitantes del municipio en medio de los relatos cuentan con mucha tristeza que para ellos fue un proyecto lleno de engaños para la comunidad, se crearon muchas expectativas que no fueron reales, fue un impacto negativo que afectó mucho a la población, la lucha por los derechos que fueron vulnerados en aquella época aún se vive en el municipio, las ganas porque el municipio de Suárez se pueda reconstruir por aquello que se pierde a través de los años sigue viva, porque el desarrollo de este cada vez sea más positivo y que su gente viva en tranquilidad día a día sigue vigente y con más fuerza a través de los años.

Sin embargo, con la construcción de la represa la comunidad tuvo la oportunidad de acceder a beneficios como empleo en las obras, los servicios de luz, caminos aceptables para transportar los víveres de la comunidad e incluso el acceso a nuevos visitantes por la represa, promovió el turismo y el desarrollo y crecimiento de la comunidad y el municipio.

Finalizando el proyecto salvajina, el municipio queda consternado en una soledad relativa, sin empleo y sin actividades agropecuarias, ya que a raíz de que los campesinos obtuvieron empleo en las obras se produjo una desarticulación de la producción campesina donde abandonaron su producción transitoriamente, a raíz de ello muchas personas derrocharon su dinero y al finalizar la obra quedaron sin empleo y sin un sustento, porque las tierras estaban fértiles y algunas inundadas por la salvajina. Suárez



Figura No 8 Fuente: Elaboración propia

Debido a que la cultura del municipio de Suárez, Cauca, está abarcado en su gran mayoría por una comunidad afrocolombiana sus costumbres vienen enlazadas por lo que los representa como miembros negros y sus ancestros africanos, costumbres como el canto o procesos de cantos durante los velorios o entierros radicando que su esencia y creencias van basadas a sus antepasados y aún más cuando su fe radica que al muerto se despide con honores y alegría, por otro lado, la danza era una parte importante en las vidas de la comunidad de Suárez se hacían viernes culturales donde la danza era uno de los bailes más importantes, incluyéndose en cualquier proceso cultural del municipio, además procesos como concursos de belleza donde toda la comunidad era partícipe de estos eventos, donde se potencializaban espacios de recreación y aprendizaje para todo tipo de personas, festejos religiosos, celebración del día de blancos y negros y el festejo especial realizado los sábados santos. En cuanto a la sustentabilidad del municipio, la agricultura era un fuerte generador de ingresos, ya que los campesinos cultivan café, maíz, plátano, café entre otros, lo que con el pasar del tiempo y con la llegada de la salvajina disminuyó, muchos campesinos vendieron sus tierras o empezaron a sembrar cultivos ilícitos en el territorio.

Sin embargo, todo esto que los caracterizaba como población sureña poco a poco después de la construcción de la represa LA SALVAJINA fue perdiendo importancia para la comunidad, radicando su desinterés a la pérdida de una gran parte de la comunidad nativa.

16. CAPÍTULO III

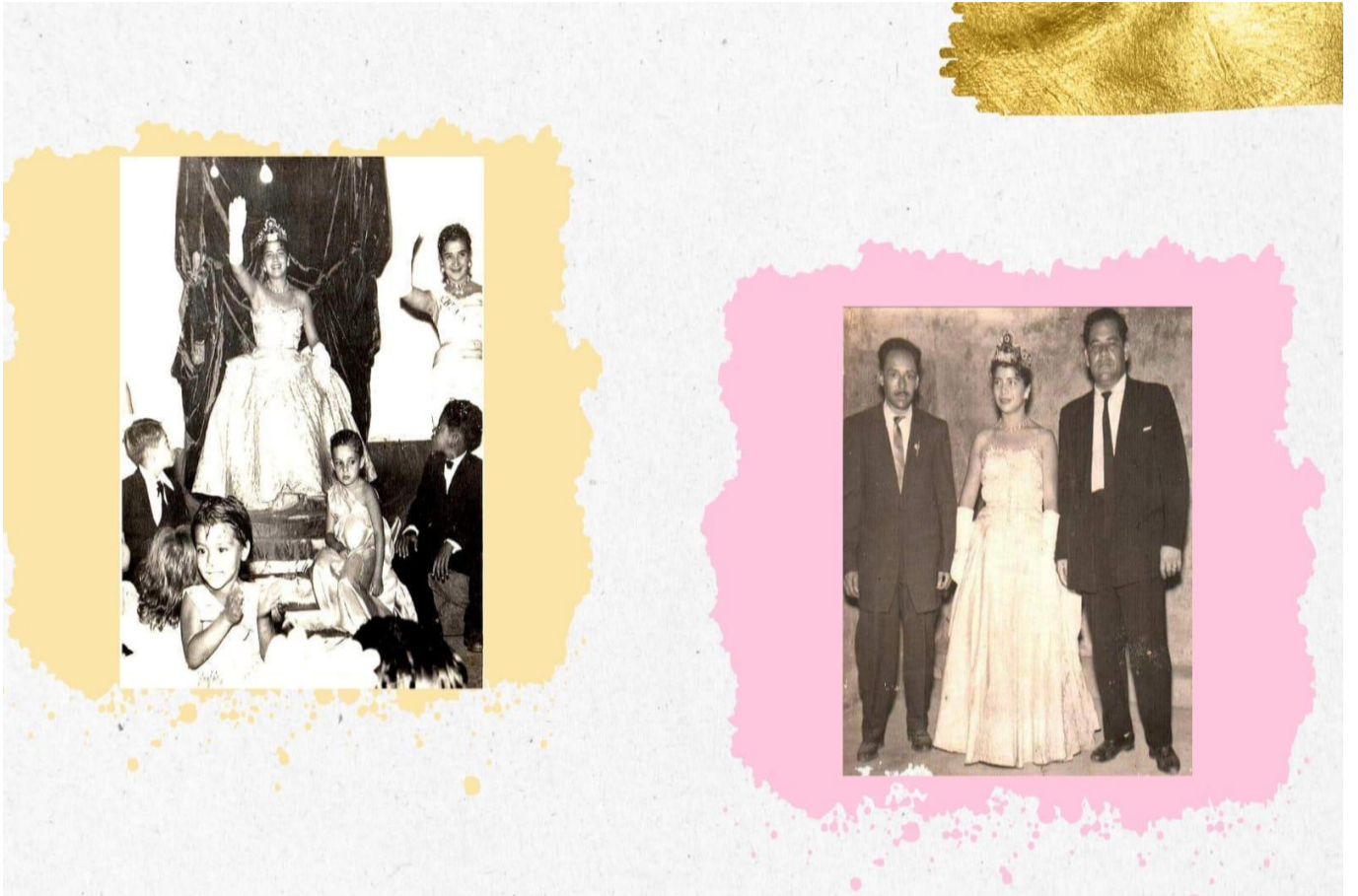
REFLEXIÓN DESDE EL TRABAJO SOCIAL

En estos escenarios el trabajo social es un factor fundamental en la intervención social, por lo que es importante impulsar una discusión disciplinar y el ejercicio profesional hacia posiciones epistemológicas y metodológicas que permitan superar la racionalidad instrumental económica que ocultan los mega proyectos de los gobiernos nacionales.

Proponemos ubicarse profesionalmente en escenarios de conflictos eco territoriales desde lo que definimos como una “racionalidad territorial eco política” para orientar el acercamiento de la realidad en un ejercicio diagnóstico permanente y en diálogo con el resto de las fases de la intervención social, que tenga como punto de partida el rescate de la historia social y ambiental de los territorios para comprender la trayectoria socio histórica y las memorias colectivas de la relación sociedad-naturaleza de estos, y, por lo tanto, de los conflictos previos que hayan existido allí. Además, en esta racionalidad buscamos la incorporación, valoración y el diálogo participativo horizontal entre las diversas culturas y territorialidades existentes en las zonas en cuestión, integrando las perspectivas ciudadanas, ecológicas con las matrices indígenas comunitarias ancestrales para la acción profesional; procurando develar e incorporar las demandas y utopías de los actores territoriales respecto al futuro de los territorios, comprendiendo a la naturaleza y a los seres humanos como sujetos de derechos de diversa índole. Buscamos también dar cuenta de las diversas redes sociales, actores y territorialidades comunitarias existentes y en su relación con los bienes comunes naturales en el territorio como punto de partida, donde se identifiquen espacios y oportunidades para una gestión situada, territorial y participativa de los bienes comunes naturales, otorgando suma importancia a los impactos de las actividades económicas en el mediano y largo plazo.

El trabajo social constituye un importante actor para la implementación de estos megaproyectos extractivistas en los territorios locales, ya que en nuestra acción profesional asumimos junto con las comunidades afectadas los impactos negativos de carácter económico, político y sociocultural que producen los diversos mega-proyectos en desarrollo, para controlar los territorios locales, los tejidos sociales y bienes comunes naturales porque somos una disciplina que se ubica en un espacio estratégico de interacción entre diversidad de actores.

En el quehacer profesional nos enfrentamos a comunidades que se dividen en esta lucha por la territorialidad de los espacios de vida. Los trabajadores sociales tienden a tener un campo de acción profesional que se va entretejiendo de la mano con las organizaciones y actores locales que levantan sus territorialidades como el eje de su reivindicación social.

Desde el escenario del trabajo social se pueden enfrentar contextos de una manera más integral, estratégica y situada, por ende es necesario profundizar reflexiones y perspectivas profesionales que nos permitan identificar algunas realidades; el trabajo social nos permite velar por la defensa de los derechos humanos, ya que en el caso de los mega-proyectos esta es una de las problemáticas más latentes, la justicia social y ambiental, el respeto por la autodeterminación tanto de las personas como de las comunidades.

Los conflictos eco territoriales son una muestra de los nuevos escenarios que enfrentan numerosas comunidades, en las que se generan complejas realidades que desafían al trabajo social como profesión, los conflictos eco territoriales permiten involucrar al trabajo social a través de diversos actores en los territorios donde son existentes las desigualdades sociales y las relaciones de poder, es relevante expandir y profundizar espacios de reflexión desde esta profesión para analizar, investigar, comprender y enfrentar nuevos contextos y con ello crear perspectivas transformadoras.

De igual importancia como profesión es necesario integrar perspectivas y estrategias que permitan considerar con mayor importancia la opinión de las personas y comunidades afectadas, en este caso poder garantizar el derecho a la información, el derecho a decidir soberanamente sobre el rumbo de sus territorios donde el trabajo social se centra en ser facilitador y garante de la democracia territorial a través de la acción profesional.

Para los habitantes del municipio de Suárez cauca que han visto su territorio casi perdido por estos procesos, la acción colectiva se ha convertido en una herramienta y estrategia enfocada en nuevas alternativas para la defensa de su territorio, es relevante tener claridad que la idea del cambio surge a través de una historia en común de algo que permaneces de una manera individual y colectiva.

A partir del quehacer profesional se requiere reconocer y comprender el contexto en el que la comunidad vive de una manera más profunda, se basa inicialmente en entender la realidad que atraviesa cada persona, de esta manera nos permite observar cada punto de vista de forma respetuosa y darse cuenta de los procesos con más claridad; entretejiendo un camino para conseguir el cambio deseado, convirtiendo la acción profesional en un ente clave para lograr la transformación de las comunidades afectadas por este tipo de proyectos que a través del tiempo deterioran sus raíces.

A raíz de ellos hoy en día, el conocer la historia de Suárez como comunidad y su proceso a causa de la llegada de la construcción de la represa salvajina permite que esta historia no se quede en el olvido, puesto que sus habitantes han rescatado la memoria histórica del municipio, y las distintas voces que hoy por hoy nos comparten sus saberes acerca de tan importante tema, simbolizan significados, el sentido de pertenencia, el amor por su territorio, los saberes ancestrales que siguen estando presentes, pero que lastimosamente sus prácticas acabaron; todas y cada una de las historias contadas por pobladores nos trazan un camino permitiéndonos entender que hay formas de resistencia que ayudan a tejer memorias.

Trabajo social dentro de los territorios marcados por la desigualdad social se debe apoyar el fortalecimiento de los procesos colectivos y potenciar las vías jurídicas para garantizar los derechos sociales y culturales; es necesario fortalecer los procesos colectivos y trabajar de la mano con la comunidad como estrategia que permita una acción liberadora y humanizadora.

A lo largo de la investigación se logra evidenciar los cambios en las dinámicas territoriales en el municipio de Suárez, producto de la construcción de la salvajina construida en la década de los 80 's hasta el momento la cual alteró evidentemente de forma negativa e imprevista la vida de su comunidad.

Lo anterior convocó la acción colectiva en pro de la defensa del territorio y la reivindicación de los derechos colectivos, por lo que nos lleva a reflexionar a través del trabajo social como profesión para reflexionar para buscar alternativas transformadoras humanizadas. Permite hacer respetar diferentes opiniones de la sociedad a partir de ello para que no se estandarice ni se imponga una visión de desarrollo fuera de sus marcos culturales y sociales.

Se debe potenciar la resistencia cultural desde la autonomía, ésta logrará que la comunidad persiga su visión de desarrollo y que trabaje unida para ello, el trabajo social debe aportar la recuperación de la memoria histórica como punto principal para forjar la identidad de la comunidad.

“El Trabajo Social puede contribuir a facilitar las condiciones para que, sin violar el derecho a la autonomía de los pueblos, sus opciones sean reconocidas y respetadas en la sociedad mayoritaria. La incidencia social y política ante el Estado y las entidades de gobierno con responsabilidad y competencia en la protección y ejercicio de los derechos de los pueblos como principal estrategia es un campo de acción en el cual Trabajo Social tiene un importante papel “El Trabajo Social promueve el cambio social, la solución de problemas en las relaciones humanas y el empoderamiento y la liberación de las personas para el alcance del bien-estar. Empleando teorías sobre el comportamiento humano y los sistemas sociales, el Trabajo Social interviene en los puntos de interacción de las personas con su Medio Ambiente y está presente de manera importante en casos en los que son patentes las divisiones sociales, por ejemplo, la religión, el género, la etnicidad y la “raza”, la orientación sexual, etc. Por ello, los principios de los derechos humanos y la justicia social son fundamentales para el Trabajo Social.” (Grueso, 2013: 127).

De acuerdo con Grueso (2013), la acción social, desde el enfoque de derechos, implica el reconocer a los sujetos como portadores de derechos y eso tiene que ver con la autonomía, con la gobernabilidad, con potencialidad de visiones de desarrollo distintas, tiene que ver con que la pluralidad y la democracia del Estado colombiano, por lo que implica que tenga opciones de desarrollo distintas y hacia ello camina la comunidad de Suárez, invitando al profesional del Trabajo Social a que lo acompañe en este transitar.

“El papel del Trabajo Social no puede limitarse solo a denunciar las injusticias e inequidades que ocasiona el sistema capitalista o el modelo económico neoliberal; debe brindar herramientas para enriquecer la lectura que hace la gente de su realidad a partir del reconocimiento de sus previos marcos interpretativos y ampliar sus visiones de futuro a partir del diálogo con las aspiraciones y anhelos cotidianos de la gente”.[...] Aquí, la acción colectiva debe ser “política en la medida en que evidencia el carácter político de todas las esferas de la vida social, confronta al Estado y sus políticas, politiza los sujetos que participan en ellos y amplía las fronteras de la democracia y la ciudadanía.” (Torres, 2007: 116)

A partir del estudio de los enfoques que desde el Trabajo Social se han desarrollado en torno a la intervención con grupos étnicos, se identifica que un debate central que emerge y que parece encadenar la mayoría de las posturas es el posicionamiento ético de la profesión.

Banks (1998) por ejemplo señala que los códigos de ética deben reflejar las perspectivas de toda la comunidad y no solo las de unas partes fragmentadas. Mientras unos autores expresan el

compromiso del Trabajo Social con la equidad y la justicia social como medios para posicionar nuevos valores culturales que abracen la diversidad de pueblos (Graham 1999), otros arguyen que es en la práctica profesional cuando surgen nuevos valores que le permiten a los profesionales enfrentar las situaciones diarias. Estos autores a su vez proponen una reflexión sobre tales conocimientos emergentes que se construyen como saberes locales marcados por las particularidades del contexto.

El Trabajo Social desde hace varias décadas siempre se ha interesado de manera reflexiva por la cuestión étnica. Inicialmente lo hizo transformando los métodos clásicos del Trabajo Social y cuestionando las estructuras de opresión y dominación. Estos avances no solo permiten estudiar hoy en día las desigualdades sociales que enfrentan las poblaciones negra, afrocolombiana, palenquera y raizal en Colombia, sino que constituyen otros valiosos pilares para impulsar la discusión sobre el abordaje de la cuestión étnica desde el Trabajo Social.

CONCLUSIONES

- **Rastrear las investigaciones existentes sobre las consecuencias de la construcción de la represa salvajina.**

Podemos concluir que dentro del primer objetivo se realizó una revisión documental de aproximadamente diez lecturas acerca del proyecto salvajina, en las cuales, cada una hace un aporte significativo a la presente investigación, por lo que damos cuenta que el proyecto salvajina más que beneficios para la comunidad trajo consigo consecuencias negativas, dentro de la revisión documental se puede denotar que los autores se centran especialmente en la comunidad afrodescendiente y minera de la zona, ya que es la población que predomina en el municipio de Suárez Cauca, y de la cual se habla en los libros que ha luchado por su territorio desde que se puso en marcha el megaproyecto en dicha comunidad, se concluye dentro de esta minuciosa investigación que dentro de las revisiones no está muy presente las comunidades indígenas pertenecientes a la zona y dentro de ella el cómo ha enfrentado los cambios a través de los años con el proyecto antes mencionado, por lo que surge la necesidad de abordar este tema con más profundidad ya que no se está muy claro en los relatos de estos autores.

Así, la metodología nos permitió comprender e interpretar la naturaleza actual y la composición de los procesos, trabajando sobre las realidades, a través de la revisión documental y la entrevista.

Por consiguiente, podemos concluir que la revisión documental nos permite conocer perspectivas diferentes, de autores que a través de su historia han plasmado; por lo tanto, se logró descubrir que algunos temas importantes para la comunidad de Suárez han quedado en el olvido.

En síntesis, con lo mencionado anteriormente se concluye que hay temas como el desarrollo de las comunidades indígenas no son tan relevantes para algunos autores.

Por lo tanto, a lo largo de esta investigación ha sido notorio que a raíz de lo mencionado anteriormente la comunidad enfrenta un camino de lucha con diversas situaciones que aún amenazan su pertenencia en el territorio.

- **Describir las consecuencias sociales que se generaron a partir de la construcción de la represa salvajina en las comunidades del municipio de Suárez**

Para el cumplimiento del presente objetivo se realizaron entrevistas a seis personas de la comunidad del municipio de Suárez Cauca Entre ellos 4 afrodescendientes y 2 indígenas, para tener una perspectiva más clara acerca del tema salvajina, podemos concluir que dentro de las entrevistas a la comunidad tuvimos un acercamiento muy significativo ya que pudimos dar cuenta que la realidad que se vive es otra, puesto que los entrevistados se mostraron muy conmovidos por los cambios que el mega proyecto salvajina trajo para la comunidad, dentro de ello cabe resaltar que la comunidad ya no es la misma, la lucha por su territorio a raíz de la llegada de la salvajina ha sido cada vez más fuerte, puesto que la guerra., el conflicto, la pérdida de sus tierras y de sus costumbres ha dejado una marca tanto en sus habitantes como en Suárez como comunidad, dentro de las

entrevistas se ve reflejado el amor y la entrega que tiene cada persona por su territorio, y también la tristeza por haber perdido lo que alguna vez consiguieron con tanto esfuerzo, muchas personas tuvieron que alejarse de sus familias, por el despojo, la guerra, la marginación entre otras cosas; la comunidad vive desconcertada por el engaño de las empresas que crearon el proyecto salvajina, ya que generaron expectativas muy altas en la comunidad y resulto siendo todo una mentira, solo se beneficiaron ellos, hoy por hoy el lugar es una zona turística del municipio que a través de los años ha ido surgiendo y generando empleo para algunos de los habitantes de este bello municipio.

De ello resulta necesario decir que para observar la gravedad de la construcción en la comunidad fue necesario efectuar un proceso de acercamiento en forma personalizada a través de la entrevista.

Una vez analizadas las variables socioculturales en el municipio de Suárez se puede concluir que la construcción de la represa salvajina ha generado conflictos en el territorio, provocando en la comunidad un desequilibrio social, político y cultural.

Por consiguiente, podemos definir que el megaproyecto trajo consigo un alto grado de violencia y desigualdad en la población, cuya causa es la cultura misma, donde la gente se acostumbra a vivir de tal manera

El territorio suareño ha sido atravesado por grandes relaciones de poder y sometimiento que han producido desplazamiento forzado, pobreza y marginación.

A raíz de ello se desencadenaron los conflictos con las fuerzas armadas, las cuales convirtieron el territorio en una zona de guerra.

En consecuencia, los impactos sociales que ha generado la construcción de la represa salvajina en el territorio han sido afectaciones de las redes de relaciones de vecindad y parentesco, creando una estigmatización de la población afectada, por ende, las relocalizaciones de indígenas en otras comunidades generaron crisis de liderazgo.

En cuanto a la represa se han producido masivas migraciones, por falta de empleabilidad, se concluye que no se ha producido la participación de las personas afectadas.

Dentro del trabajo de campo como resultado de las entrevistas podemos dar cuenta que, en términos de solucionar los problemas, las dinámicas cambian en su totalidad, la comunidad perdió la unión que antes la caracterizaba.

Por otro lado, las prácticas culturales de las comunidades negras se perdieron, ya que debido al desplazamiento cambiaron sus formas de vida.

La construcción de la salvajina en vez de desarrollo sociocultural, trajo pobreza y desarraigo, pérdida de calidad de vida, se perdió la protección de sus prácticas y tradiciones culturales.

A su vez la llegada de personas ajenas al territorio desencadenó una situación conflictiva, el consumo de alcohol, sustancias psicoactivas, guerra, grupos armados y otros factores, cambiaron el ritmo de vida de la comunidad.

En síntesis, los agricultores del territorio abandonaron sus siembras y se dedicaron a realizar otras actividades.

- **Generar reflexiones desde el trabajo social sobre las consecuencias socioculturales que se generaron a partir de la construcción de la represa salvajina**

Dentro de la investigación se desarrollan habilidades de comunicación e interpretación. sobre todo amor por la profesión, ya que nos ayuda a comprender la realidad social desde una mirada distinta a la que se tenía, la formación en la investigación resulta ser muy importante ya que nos brinda herramientas para interpretar el sentir de la comunidad.

El lugar del trabajo social en el escenario aquí planteado dentro de esta investigación es poder evidenciar los cambios en las dinámicas territoriales en el municipio de Suárez, producto de la construcción de la represa salvajina, la cual alteró y modificó las formas de vida en la comunidad, el trabajo social en estos casos debe contribuir a que las condiciones de inequidad sean resueltas, aportando herramientas para potenciar la autonomía y el autogobierno lo cual permite como comunidad imponer una visión de desarrollo, incluir paulatinamente la particularidad cultural de los sujetos sociales.

Desde la profesión es importante potencializar la resistencia cultural desde la autonomía, que la comunidad persiga su visión de desarrollo y trabaje en pro de su bienestar.

El trabajo social como profesión humanizadora debe aportar para la recuperación de la memoria histórica como un elemento de prioridad para forjar la identidad de la comunidad suareña.

Es por ello que se deben fortalecer los procesos sociales como acción colectiva desde el respeto y el entendimiento a las prácticas, reforzar las prácticas que se han ido perdiendo para tratar de recuperar sus costumbres, buscando una calidad sociocultural más amena para el territorio.

Podemos concluir que dentro de las investigaciones revisadas se han dejado atrás las prácticas de las comunidades indígenas, se muestra muy superficial los cambios en sus territorios a raíz del mega proyecto salvajina, por lo que concluyó que una posible línea de investigación para el programa sería profundizar un poco más sobre este tema.

De ello resulta necesario crear una nueva línea para el trabajo social, y desde el semillero de investigación poder fortalecer el proceso de acompañamiento a las familias afectadas por la construcción de la salvajina y así tratar de mitigar la problemática

Se concluye que de acuerdo al tema surge la necesidad de abordar la categoría ambiente de una manera más amplia.

Para finalizar se concluye que dentro del proyecto salvajina se puede abordar de una manera más amplia el tema de cómo abordar esta problemática las comunidades indígenas pertenecientes al municipio.

RECOMENDACIONES

A investigadores a futuro sobre el proyecto salvajina se recomienda profundizar un poco mas sobre las comunidades indigenas ya que se habla muy poco de ello en los libros tanto en la comunidad ya que la poblacion afro tiene mas relevancia en ella, y se deja a un lado las creencias, las culturas y la raiz indigena. es pertinente poder acercarse un poco mas a estas comunidades partiendo desde un punto clave, donde se pueda recoger datos que puedan complementar la informacion que hay en otras investigaciones.

A trabajadores sociales que quieran hacer investigaciones sobre el tema se recomienda abordar los temas de lucha y marginacion del pueblo suareño, reforzar la union en las comunidades y velar por que sus derechos humanos no sean pisoteados como en aquella epoca, crear memoria historica en el municipio, como tambien potencilaizar el liderazgo y el amor por su comunidad, ya que la lucha que se tenia por sus tierras y por la riqueza cada vez ha disminuido.

Si bien, es necesario fortalecer los procesos colectivos, es preciso trabajar de la mano de profesional con la comunidad desde un enfoque diferencial étnico y de derechos “como estrategia de acción para un Trabajo Social liberador y humanizado.

REFERENCIAS BIBLIOGRÁFICAS

- Administración municipal de Suárez Cauca (2004). Esquema de ordenamiento territorial 2004, resumen ejecutivo. Documento disponible en línea en http://cdim.esap.edu.co/BancoConocimiento/S/suarez_-_cauca_-_eot_-_2004/suarez_-_cauca_-_eot_-_2004.asp. Visitado en Febrero 17 de 2013, a las 12:30 am.
- BUENAVENTURA, A. C. (10 de 5 de 2011). “*HISTORIA DOBLE DEL CAUCA*”. Obtenido de “*HISTORIA DOBLE DEL CAUCA*”: <https://www.icesi.edu.co/blogs/cultura/files/2011/06/EL-MEJOR-TRABAJO.-DANIELLA-TRUJILLO-ANDREA-BUENAVENTURA.pdf>
- CVC. (1 de 12 de 2014). *CVC INSTALA ESTACIONES DE CALIDAD DE AGUA EN RÍOS DE CALI Y A LO LARGO DEL CAUCA*. Obtenido de CVC INSTALA ESTACIONES DE CALIDAD DE AGUA EN RÍOS DE CALI Y A LO LARGO DEL CAUCA: <https://www.cvc.gov.co/carousel/816-esta>
- Cordero-Heredia, S. K. (21 de 9 de 2014). *Usando el Sistema Interamericano de Derechos Humanos para*. Obtenido de Usando el Sistema Interamericano de Derechos Humanos para:

<https://poseidon01.ssrn.com/delivery.php?ID=96302009212308610700808412307002907303307804701002200609407512700210211201102612400700605803904411111302812>

5

- Escandón, Y. A. (8 de 4 de 2017). *Represa Salvajina:lejos del desarrollo, cerca del olvido*. Obtenido de Represa Salvajina:lejos del desarrollo, cerca del olvido.: <https://revistacontroversia.com/index.php?journal=controversia&page=article&op=view&path%5B%5D=1089&path%5B%5D=596>
- Fernández, Y. M. (13 de 2 de 2016). *ESTUDIO DE LA CONTAMINACIÓN PRODUCIDA POR VERTIMIENTOS DE*. Obtenido de ESTUDIO DE LA CONTAMINACIÓN PRODUCIDA POR VERTIMIENTOS DE: <https://repositorio.uniautonomia.edu.co/bitstream/handle/123456789/15/T%20IA-M%20049%202017.pdf?sequence=1&isAllowed=y>
- González, V. L. (5 de 3 de 2017). *Montaje eléctrico de instalaciones solares térmicas. ENAE0208*. Obtenido de Montaje eléctrico de instalaciones solares térmicas. ENAE0208: <https://books.google.com.co/books?id=vVYpEAAAQBAJ&pg=PT158&lpg=PT158&dq=Una+central+hidroel%C3%A9ctrica+es+aquella+en+la+que+la+energ%C3%ADa+potencial+del+agua+almacenada>
- Galeano, H. V. (12 de 4 de 2017). *DESPOJO HÍDRICO DEL*. Obtenido de DESPOJO HÍDRICO DEL: [file:///C:/Users/USUARIO/Downloads/CB-0575854%20\(2\).pdf](file:///C:/Users/USUARIO/Downloads/CB-0575854%20(2).pdf)
- Juanillo Mina, I. (1998). *Salvajina, Oro y Pobreza*. Suarez, Colombia: Juanillo Mina, Ismael
- Murillas Díaz, A. (2013.). *Suárez : fuerza y resistencia. Una historia que contar*. Universidad del Valle.
- Hernández, M. T. (17 de 02 de 1997). *EFECTOS DEL PROYECTO SALVAJINA EN EL DESARROLLO SOCIOECONÓMICO DEL MUNICIPIO DE SUAREZ C*. Obtenido de <https://red.uao.edu.co/bitstream/handle/10614/3639/T0001529.pdf;jsessionid=A63541F4C840919800E79FDCA82ECE78?sequence=1>
- HERNANDEZ, M. T. (17 de 02 de 1997). *Efectos del proyecto salvajina en el desarrollo socio económico en el municipio de Suárez c*. Obtenido de

<https://red.uao.edu.co/bitstream/handle/10614/3639/T0001529.pdf;jsessionid=B5AD6DD367C42DB9FE9FD0EBC8831A61?sequence=1>

- Hernández2, V. R. (6 de 11 de 2013). *EVOLUCIÓN DE LAS TEORÍAS DE EXPLOTACIÓN DE RECURSOS*. Obtenido de EVOLUCIÓN DE LAS TEORÍAS DE EXPLOTACIÓN DE RECURSOS: <http://www.scielo.org.co/pdf/luaz/n39/n39a17.pdf>
- Lugo, Y. A. (5 de 5 de 2017). *Represa Salvajina lejos del desarrollo cerca del olvido*. Obtenido de <https://revistacontroversia.com/index.php?journal=controversia&page=article&op=view&path%5B%5D=1089>
- Luis Fernando García Montoya, G. Y. (5 de 3 de 2012). *EVALUACIÓN DE FRAGMENTACIÓN DE ECOSISTEMAS Y*. Obtenido de EVALUACIÓN DE FRAGMENTACIÓN DE ECOSISTEMAS Y: https://ridum.umanizales.edu.co/xmlui/bitstream/handle/20.500.12746/3647/Articulo_CO_NECTIVIDAD_SALVAJINA%20%28LUIS%20GARCIA%29_VFINAL_UNIVERSIDAD.pdf?sequence=1
- MOSQUERA, A. F. (25 de 3 de 2018). *EMPODERAMIENTOS PACIFISTAS DE LAS AFROTOMEÑAS*. Obtenido de EMPODERAMIENTOS PACIFISTAS DE LAS AFROTOMEÑAS: <https://bibliotecadigital.univalle.edu.co/bitstream/handle/10893/11291/CB-0525776.pdf?sequence=1&isAllowed=y>
- Marcelo Arnold, P. y. (3 de 4 de 1998). *TEORÍA GENERAL DE LOS SISTEMAS*. Obtenido de <https://www.redalyc.org/pdf/101/10100306.pdf>
mina, I. j. (1998). *salvajina oro y pobreza*. suárez cauca : Juanillo,mina Ismael.
- Radovich, J. C. (20 de 6 de 2011). *Impacto social de las grandes represas hidroeléctricas*. Obtenido de Impacto social de las grandes represas hidroeléctricas: https://www.researchgate.net/publication/263542701_Impacto_social_de_las_grandes_represas_hidroelectricas_Un_analisis_desde_la_Antropologia_Social
- Represas, C. M. (9 de 11 de 2012). *Represas y Desarrollo:*. Obtenido de Represas y Desarrollo: https://chiltepines.files.wordpress.com/2012/09/represas_y_desarrollo_sc3adntesis-wcd.pdf

- SCHÜTZ, W. J. (13 de 8 de 2008). *PRAGMATISMO, SOCIOLOGÍA FENOMENOLÓGICA Y COMUNICOLOGÍA. ACCIÓN Y*. Obtenido de PRAGMATISMO, SOCIOLOGÍA FENOMENOLÓGICA Y COMUNICOLOGÍA. ACCIÓN Y: <https://www.redalyc.org/pdf/1995/199520727004.pdf>
- S., C. A. (7 de 3 de 2013). *El AGUA Y LA GENERACIÓN DE ENERGÍA EN ENTORNOS DE SOSTENIBILIDAD*. Obtenido de El AGUA Y LA GENERACIÓN DE ENERGÍA EN ENTORNOS DE SOSTENIBILIDAD: file:///C:/Users/USUARIO/Downloads/Dialnet-ElAguaYLaGeneracionDeEnergiaEnEntornosDeSostenibil-4762995.pdf
- Tunubala, F. (9 de 10 de 2008). *La represa de la Salvajina y las Comunidades de su entorno*. Obtenido de La represa de la Salvajina y las Comunidades de su entorno: <https://www.semillas.org.co/es/la-represa-de-la-salvajina-y-las-comunidades-de-su-entorno>