

SEMINARIO DE
INVESTIGACIÓN:
ENFOQUE DIFERENCIAL,
GÉNERO Y TRABAJO
SOCIAL

MIGRACIÓN FORZADA POR EL DESARROLLO

Imagen 1: Cultura Caucana.



Lienzo realizado por: Sebastian Angulo Arias

STEPHANIA AGUDELO ARIAS

Fundación Universitaria De Popayán

Facultad De Ciencias Sociales Y
Humanas

Programa De Trabajo Social

2023

MIGRACIÓN FORZADA POR EL DESARROLLO

STEPHANIA AGUDELO ARIAS

SEMINARIO DE INVESTIGACIÓN:
Enfoque diferencial, género y trabajo social.

Fundación Universitaria de Popayán
Facultad de Ciencias Sociales y Humanas
Programa de Trabajo Social

2023

Tabla de contenido

| | Pág. |
|------------------------|------|
| Resumen | 3 |
| Introducción | 4 |
| Objetivo | 5 |
| Justificación | 6 |
| Antecedentes | 7 |
| Normatividad | 10 |
| Concepto | 11 |
| Definiciones | 12 |
| Ruta de atención | 13 |
| Recomendaciones | 14 |
| Conclusión | 15 |
| Bibliografía | 16 |

Resumen

La migración ocasionada por obras que suponen desarrollo, es una problemática global e involucra aspectos políticos, sociales, culturales, económicos. Alterando las dinámicas propias del individuo, familia, grupo y/o comunidad; vulnerando, así pues, derechos como: la vida digna, acceso a la educación, derecho al trabajo, desarraigo y abolición cultural. Es por ello que el objetivo de esta cartilla es: Diseñar una ruta de atención donde se atiende de forma integral las necesidades económicas, culturales y psicosociales de la población desplazada o migrante por la ejecución de obras que suponen desarrollo. Posteriormente visibilizar aquellas entidades responsables e involucradas en el reconocimiento de los migrantes, garantía de derechos, servir de puente para la vinculación con entidades gubernamentales (Ministerio de vivienda y Ministerio de agricultura), atención psicológica y social e inclusión para garantizar la justicia social.

Palabras clave: Dinámica social, Desintegración social, Impacto social, Identidad, Migración forzada.

Introducción

A lo largo de la historia a nivel mundial, hemos observado que los desplazamientos y migraciones internas de comunidades se atribuye en un alto porcentaje a las consecuencias provocadas antes, durante y después de la ejecución de "proyectos de desarrollo"

Los migrantes o desplazados se definen según (Borras, 2006) como quienes "se han visto forzadas a dejar su hábitat tradicional, de forma temporal o permanente, debido a un marcado trastorno ambiental, ya sea a causa de peligros naturales y/o provocado por la actividad humana, como accidentes industriales o que han provocado su desplazamiento permanente por grandes proyectos económicos de desarrollo poniendo en peligro su existencia y/o afectando seriamente su calidad de vida".

La investigación pretende ser abordada desde el enfoque cualitativo, permitiendo conocer aquellos aspectos que pueden analizarse a profundidad y reflexiona sobre los significados subjetivos e intersubjetivos que forman parte de las realidades estudiadas dentro de las familias.

Objetivo

Diseñar una ruta de atención donde se atiende de forma integral las necesidades económicas, culturales y psicosociales de la población desplazada o migrante por la ejecución de obras que suponen desarrollo.

Imagen 2: Puesta del sol Caucana.

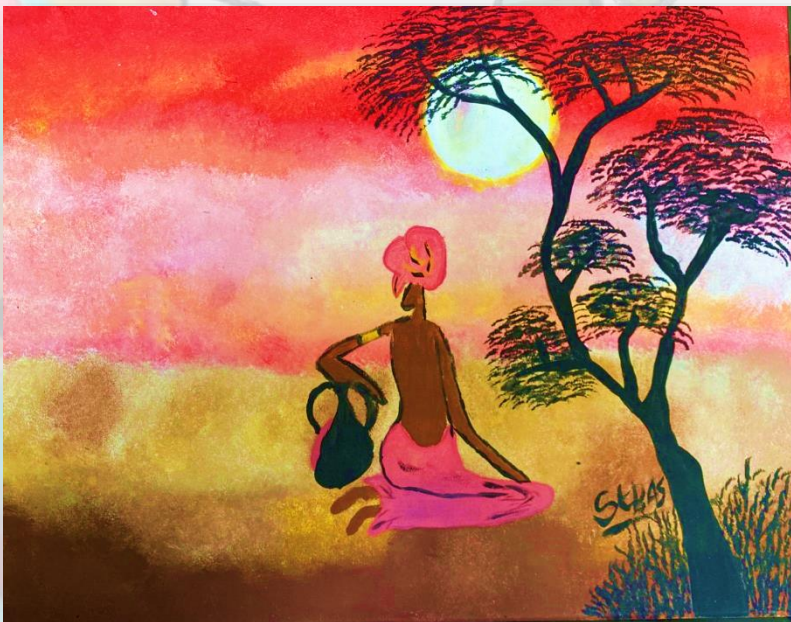

Lienzo realizado por: Sebastian Angulo Arias

Justificación



Conocer aquellas entidades involucradas gubernamentales y no gubernamentales que pueden hacer su intervención para garantizar la dignidad por medio de la equidad, reparación y justicia social como consecuencia de la planificación y ejecución de proyectos y obras de gran magnitud.

Contribuir a los conocimientos en el ejercicio del Trabajo Social en la ejecución de grandes proyectos que suponen un desarrollo, emitiendo proposiciones, dónde se tenga en cuenta el sentir y pensar de las comunidades y no dejando de lado aquellos aspectos que generan impacto negativo en las dinámicas colectivas e individuales, considerando vital el desarrollo participativo; dónde la abolición de los arraigos socio culturales no sea un factor predominante.



Antecedentes



¿Conozcamos un poco sobre las migraciones por las obras que suponen desarrollo!

La ejecución de estos grandes proyectos, antepone el bien común, dejando de lado el sentir de las comunidades afectadas, generando de esta manera un impacto social y detrimento cultural, como la pérdida de identidad, abolición de sus arraigos culturales y costumbres, que, a su vez, altera las dinámicas que están ligadas al desarrollo comunitario, familiar o individual; de la misma forma.

SABIAS QUE...

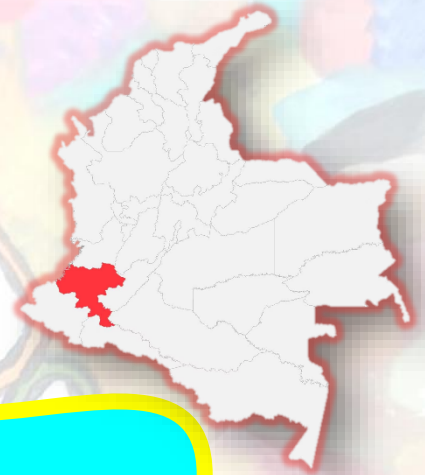

Nuestra región no es ajena a esta problemática, por ejemplo, en el departamento de Cauca en su zona noroccidente, en los municipios de Morales, Suárez y Buenos Aires, se realizó la construcción en la época de los 80' sobre el Rio Cauca, una represa llamada La Salvajina, así como fue comentado por: Celeita, B. (2011), "Las comunidades vivían de la pesca y de la biodiversidad. Todo se acabó por la inundación. (...) Es realmente una salvajada lo que hicieron con la naturaleza y con las comunidades indígenas, afrodescendientes y campesinas que habitan esta región", donde la intención inicial era la de generar electricidad y controlar las inundaciones, pero que en su ejecución genero daños irreversibles a las comunidades dentro de los cuales podemos tipificar, desplazamiento, inseguridad y no por último, el menos importante, la pérdida del control sobre los territorios, que tuvieron lugar en ese momento y aún en la actualidad se viven grandes consecuencias, económicas, culturales y deterioro del sistema y medio ambiental.

¡Dato curioso!

En la actualidad se lleva a cabo la ejecución de una doble calzada que comunicaría la capital caucana con el municipio de Santander de Quilichao, según el trazado previo realizado por los expertos en la planeación de este proyecto, para su posterior ejecución, a su paso, cruzara por la la comunidad que se encuentra ubicada en la vereda Quinamayo.



Imagen 3: Trazado geométrico de la doble calzada Santander - Popayán



Realizado por: Consorcio Nuevo Cauca

REVISEMOS LAS NORMAS Y LEYES

Según la Constitución política de 1991 define a Colombia como un Estado Social de Derecho democrático, participativo y pluralista, fundado en el respecto de la dignidad humana, en el trabajo y la solidaridad de las personas que la integran y la prevalencia del interés general.



RESOLUCIÓN 545 DE 2008: ARTÍCULO 1o.

OBJETO. La presente resolución tiene por objeto definir los Instrumentos de *Gestión Social* aplicables a proyectos de infraestructura desarrollados por el Instituto Nacional de Concesiones y establecer criterios para la aplicación del Plan de *Compensaciones Socioeconómicas* en el marco de estándares internacionales, constitucionales y legales de *Desarrollo Sostenible*, que aseguren condiciones de participación social, equidad y mejoramiento de la calidad de vida de la población afectada por los proyectos.

CONCEPTO

El enfoque diferencial plantea el poder investigar, planear y ejecutar acciones específicas para las necesidades que se identifican por medio del análisis basado en las características particulares y propias de la comunidad, familia o individuo y de esta manera satisfacer los requerimiento en materia psicosocial, cultural, económica, física, entre otros, con la intención de generar espacios equitativos, igualitarios y justos; partiendo de la premisa que nuestro territorio se caracteriza por ser multicultural, pluridiverso y pluriétnico, es válido afirmar que dichas características y necesidades en la actualidad son poco exploradas y atendidas.

Enfoque diferencial y Trabajo Social



Es por ello que el que hacer del Trabajador Social, encuentra su sustento de acción, en el planteamiento de estrategias que promuevan el crecimiento exponencial y abordaje apropiado de las necesidades con Enfoque Diferencial, así como lo afirma la Revista Trabajo Social vol. 22 n.º 1, 2020 "Recordemos que muchos profesionales del Trabajo Social son activos agentes del Estado, son quienes estructuran con su práctica profesional tanto las instituciones públicas estatales como la elaboración o implementación de las políticas que promueven la emergencia de sociedades equitativas y relaciones sociales interculturales."



DEFINICIONES

Identidad

Conjunto de rasgos propios de un individuo o de una colectividad que los caracterizan frente a los demás.

RAE (2022)

Dinámica social

Puede ser entendida como una teoría sistemática o científica de los cambios sociales, que indaga las oscilaciones, los ritmos, los ciclos o las tendencias evolutivas de la realidad social.

Ferreira, Villegas (1957)

Impacto social

Se trata del resultado o la consecuencia de una determinada acción en una comunidad. El impacto social se asocia a las consecuencias que genera una acción en el seno de una comunidad.

Perez, Gardey (2018)

Familia

La familia constituye un conjunto de individuos unidos a partir de un parentesco. Estos lazos, dicen los expertos, pueden tener dos raíces: una vinculada a la afinidad surgida a partir del desarrollo de un vínculo reconocido a nivel social.

Perez, Merino (2008)

Desintegración social

Es el corolario del exceso de individualismo egoísta y sus manifestaciones típicas: el juego sucio, el irrespeto a las normas, el desprecio por los demás y su utilización como instrumentos al servicio del propio interés.

Perea (2022)



RUTA DE ATENCIÓN INTEGRAL PARA VÍCTIMAS DE DESPLAZAMIENTO POR OBRAS QUE SUPONEN DESARROLLO



RECOMENDACIONES



- Es importante visibilizar y reconocer nuevos espacios de investigación, que permitan sistematizar experiencias en la praxis y poder realizar un aporte sustancial en el ejercicio en las nuevas tendencias en Trabajo Social.
- Proponer intervenciones desde el que hacer del Trabajo Social, basada en las necesidades específicas del individuo, familia, grupo y/o comunidad, que propendan la vinculación estratégica con entidades estatales y privadas en pro del desarrollo de los mismos actores involucrados.
- Procurar la participación activa de las poblaciones afectadas directa o indirectamente por la planeación y ejecución de obras, que a simple vista suponen desarrollo y poder así, realizar un análisis de los efectos futuros y lo que esto representa en materia de vulneración y violación de DDHH para los involucrados.

CONCLUSIÓN

- Se evidencia que el proceso de acompañamiento y participación ciudadana en la planeación y ejecución de la doble calzada que comunica el norte del departamento con la capital Caucana no fue acertado, toda vez que los objetivos para esta intervención no fueron basados en las necesidades, en el sentir y pensar de la población involucrada, violentando de esta forma la dignidad. Este proceso pudo sustentarse en el hecho de brindar atención de forma integral por medio del reconocimiento y reparación; propendiendo de esta manera justicia e igualdad social, además, contemplar la garantía de aspectos determinantes en el individuo y/o colectivo, como la coerción social, la preservación de la cultura ancestral y autóctona, la estabilidad económica; aumentando, así pues, la calidad de vida digna que repercute en la dinámica propia del individuo, familia, grupo y comunidad, y enmarcado en el abordaje de la situación conflicto desde el ENFOQUE DIFERENCIAL.

Bibliografía

- Borrás Pentinat, S. (2006) «Refugiados ambientales: el nuevo desafío del derecho internacional del medio ambiente», *Revista de Derecho*, Vol. 19, N.º 2, págs. 85-108.
- Celeita, B. (2011). *La Salvajina: Impactos socioecológicos de una represa/ PBI Colombia*.
- Consorcio Nuevo Cauca. (2016). *Trazado geométrico de la doble calzada Santander - Popayán* [Trazado geométrico sobre un mapa]. Recuperado de: <https://www.magazincnc.com/listo-el-trazado-y-diseno-geometrico-de-la-doble-calzada-santander-de-quilichao-popayan/>
- Ferreira, L. P., & Villegas, O. U. (1957). *Visión Panorámica de la Dinámica Social*. *Revista Mexicana de Sociología*, 19(1), 209-222.
- *Revista Trabajo Social* vol. 22 n.º 1, ene-jun 2020, issn (impreso): 0123-4986, issn (en línea): 2256-5493, Bogotá · 19-20.
- REAL ACADEMIA ESPAÑOLA: *Diccionario de la lengua española*, 23.ª ed., [versión 23.6 en línea].
- Pérez Porto, J., Gardey, A. (29 de mayo de 2018). *Impacto social - Qué es, definición y concepto*. Definicion.de. Última actualización el 19 de agosto de 2021.
- Pérez Porto, J., Merino, M. (10 de abril de 2008). *Familia - Qué es, definición, formas y origen*. Definicion.de. Última actualización el 9 de febrero de 2022.
- Perea, G. (2022). *Desintegración social*. *Metro Libre*, pág 1.



FUP4 